

**Schede degli ospedali psichiatrici, con cartografia** (*Maria Federica Palestino e Francesca Rossi*)

Le schede di Alessandria, Arezzo, Aversa (Caserta), Bergamo, Bologna, Brescia, Castiglione Stiviere (Mantova) (Ghisiola e San Luigi), Codogno (Lodi), Collegno (Torino), Colorno (Parma), Como, Cremona, Fermo (Ascoli Piceno), Firenze, Grugliasco (Torino), Imola (Bologna) (Lolli e Osservanza), Lucca, Macerata, Mantova, Milano Affori, Mombello-Limbiate (Milano), Napoli (Bianchi e Frullone), Nocera Inferiore (Salerno), Nocera Superiore (Salerno), Parabiago (Milano), Perugia, Piacenza, Pistoia, Racconigi (Cuneo), Reggio Emilia, Rovigo, Siena, Sondrio, Treviso, Trieste, Varese, Verona, Vicenza, Voghera (Pavia) e Volterra (Pisa) sono state curate da Maria Federica Palestino.

Le schede di Agrigento, Ancona, Cagliari, Ceccano (Frosinone), Cogoleto (Genova), Erice (Trapani), Ferrara, Genova Quarto, Gorizia, L'Aquila, Lecce, Messina, Novara, Padova, Palermo, Pergine Valsugana (Trento), Pesaro, Rieti, Roma, Sassari, Siracusa, Teramo, Udine, Venezia (San Clemente e San Servolo) e Vercelli sono state curate da Francesca Rossi.

Collegno (Torino) [scheda 1]



IGM, Venaria Reale-Torino-Rivoli-Alpignano, agg. 1968-1968-1968-1965, FF. 56 III NE - 56 III SE - 56 III SO - 56 III NO

**Posizione attuale nel contesto urbano:** centrale.

**Elementi quantitativi di identificazione:** data di costruzione: 1852: i locali della Certosa sono occupati dal Regio manicomio di Torino; 1856: progetto dell'ingegner Ferrante per ampliare l'impianto storico dell'architetto Maurizio Valperga; 1945: sono edificate le Ville Regina Margherita per il ricovero a pagamento, e l'attuale sede della Biblioteca Medica. Superficie totale: 418.000 mq. Superficie coperta: 44.300 mq. Numero posti letto in periodo di massima ricettività: 4000. **Strumenti normativi per la tutela di aree ed edifici:** vincoli legislativi: legge 1089/39. Previsione degli strumenti di piano: il Prg

vigente individua il complesso come "area a destinazione socio-sanitaria, ospedaliera e culturale di interesse sovracomunale", stabilendo, per gli edifici di interesse storico-ambientale, interventi di ampliamento e adeguamento igienico-funzionale compatibili con i criteri del restauro conservativo. Secondo gli orientamenti elaborati in merito alla redazione del nuovo Prg in itinere, l'area è stata indicata come "testimonianza storica fondamentale per il rafforzamento dell'identità cittadina". **Trasformazioni in atto:** presenza e tipo delle attività estranee al servizio psichiatrico: servizi socio-sanitari ASL 5 Valle di Susa, cooperative sociali, RSA, Sala delle Arti, Consorzio igiene urbana, sede polizia municipale (diventerà

centro dialisi). Sono stati affidati incarichi per il "Museo dell'uomo" (collezione Lombroso) e per la sede della Camera del Lavoro e di associazioni ricreative. E' in corso la valutazione di trasformabilità in sede universitaria. Il parco è usato per festival musicali e teatrali a livello nazionale. **Elementi qualitativi di identificazione:** tipo e data di costruzione della preesistenza: Certosa Reale (1641) complesso monastico a corte chiusa voluto dalla reggente Madama Cristina di Francia per i frati certosini di Avigliana. Notevoli il portale d'ingresso di F. Juvara (1735), il chiostro originario, la chiesa della SS Annunziata con collezione di affreschi e l'"Aula hospitalis". Tipologia dell'asilo: padiglioni avvicinati.



REGIONE PIEMONTE, CARTA TECNICA REGIONALE, Rivoli Torino Nord Ovest, ril. 1991, ell. 155110 - 155120

**Patrimonio culturale:** biblioteca e archivio storici; collezione Lombroso (cfr. "Museo dell'uomo"); portale, chiesa e chiostro della Certosa; ex lavanderia e laboratorio di cucito con annessi spazi aperti; sala delle Arti. **Spazi aperti:** presenza di colonia agricola all'epoca di costruzione dell'asilo. Permanenza accertata di colonia agricola di proprietà della ASL.

Presenza di verde di pregio: parco pubblico Generale Dalla Chiesa (142.000 mq) e pertinenze dei padiglioni psichiatrici (212.000 mq), con caratteristiche ambientali e culturali di grande valore, estesa rete di antichi viali alberati con varietà di specie arboree anche centenarie.

**Indirizzo e dati:** Via Martiri XXX Aprile 30, 10093 Collegno (Torino).

Hanno redatto il questionario il dottor Giorgio Tribbioli (psicologo responsabile della biblioteca e dell'archivio ex O.P.) e l'architetto Jolanda Romano (Ufficio Programmazione Urbanistica, Comune di Collegno).

Si ringraziano la dottoressa Giovanna Aimone (Settore Programmazione Regione Piemonte) e l'architetto Paola Valentini (Assessore alle Politiche Territoriali ed Edilità, Città di Collegno).

**Segnalazioni bibliografiche**

*Il Regio manicomio di Torino nel suo secondo centenario: 1728-1928*, Rattero, Torino 1928.

*Antica Certosa*, Assessorato alla Qualità della Vita, Comune di Collegno, Collegno 1995.

S. CURTETTI, *Il legno e le strutture lignee antiche: l'ex Ospedale psichiatrico di Collegno, problematiche sociali di conservazione e restauro*, tesi di laurea, Facoltà Architettura, Politecnico Torino, 1995.

*Dove la città incontra il parco*, Ufficio Programmazione urbanistica, Assessorato alla Qualità della Vita del Comune di Collegno (richiesta di finanziamenti regionali), 1996. ANTONIO BESSO MARCHEIS con ANTONIO CINOTTO, *Antica Certosa Reale*, Città di Collegno, dattiloscritto, aprile 1997.

[Aggiornamento ott. 98]



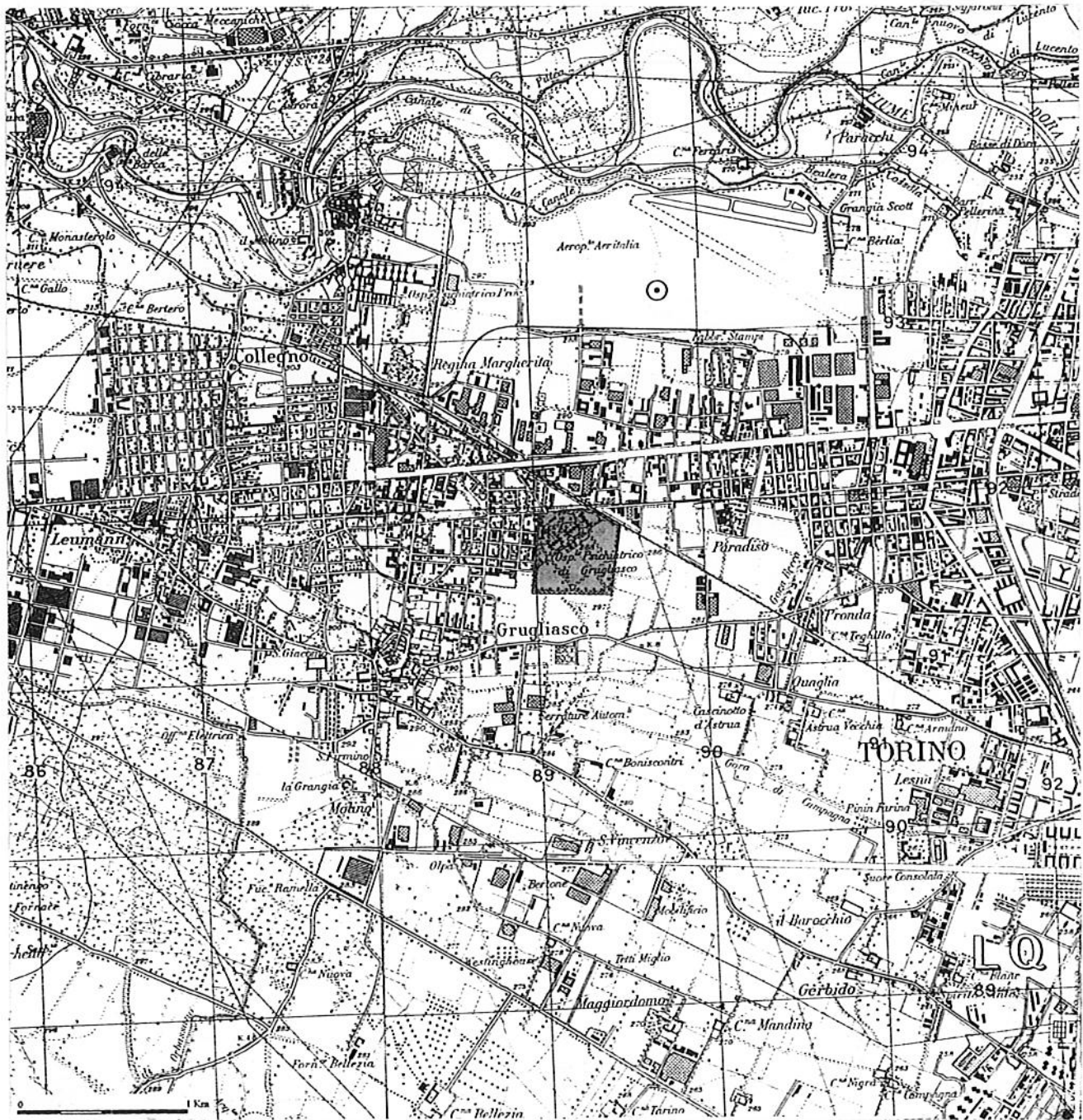

IGM, Venaria Reale-Torino-Rivoli-Alpignano, agg. 1968-1968-1968-1965, FF. 56 III NE - 56 III SE - 56 III SO - 56 III NO

Posizione attuale nel contesto urbano: periferica.  
 Elementi quantitativi di identificazione: data di costruzione: 1928-50.  
 Superficie totale: non accertata.  
 Superficie coperta: non accertata.  
 Numero posti letto in periodo di massima ricettività: 880.  
 Strumenti normativi per la tutela di aree ed edifici: vincoli legislativi: non accertati.  
 Previsione degli strumenti di piano: non accertati.

Trasformazioni in atto: presenza e tipo delle attività estranee al servizio psichiatrico: servizi sanitari (118, laboratorio sanità pubblica), cooperativa di gestione delle attività e associazione Primavera '85.

Elementi qualitativi di identificazione: tipologia dell'asilo: edifici isolati.





REGIONE PIEMONTE, CARTA TECNICA REGIONALE, *Torino Nord Ovest*, ril. 1991, cl. 155120

**Spazi aperti:** presenza di colonia agricola all'epoca di costruzione dell'asilo. Permanenza accertata della colonia agricola, attualmente di proprietà dell'Università di Torino. Presenza di verde di pregio in pessimo stato di conservazione.

**Indirizzo e dati:** Via Sabaudia 164, 10095 Grugliasco (Torino), tel. 011-4115013.

Ha redatto il questionario il signor Fabrizio Caputo.

Si ringrazia la dottoressa Giovanna Aimone (Settore Programmazione Regione Piemonte).

**Segnalazioni bibliografiche**

*Psichiatria Informazioni*, numero unico, 1987.

C. SASSO, *Centodieci lenzuola dopo*, Sonda, 1991.

C. SASSO, *Un viaggio folle*, Sonda, 1992.

HENRY, e altri, *L'invenzione collettiva: per una psicologia della riabilitazione nella crisi della psichiatria tradizionale*, Gruppo Abele, 1995.

M. ACTIS PERINETTI, *L'istituto per infermi di mente di Grugliasco*, Amministrazione Provincia di Torino, 1955.

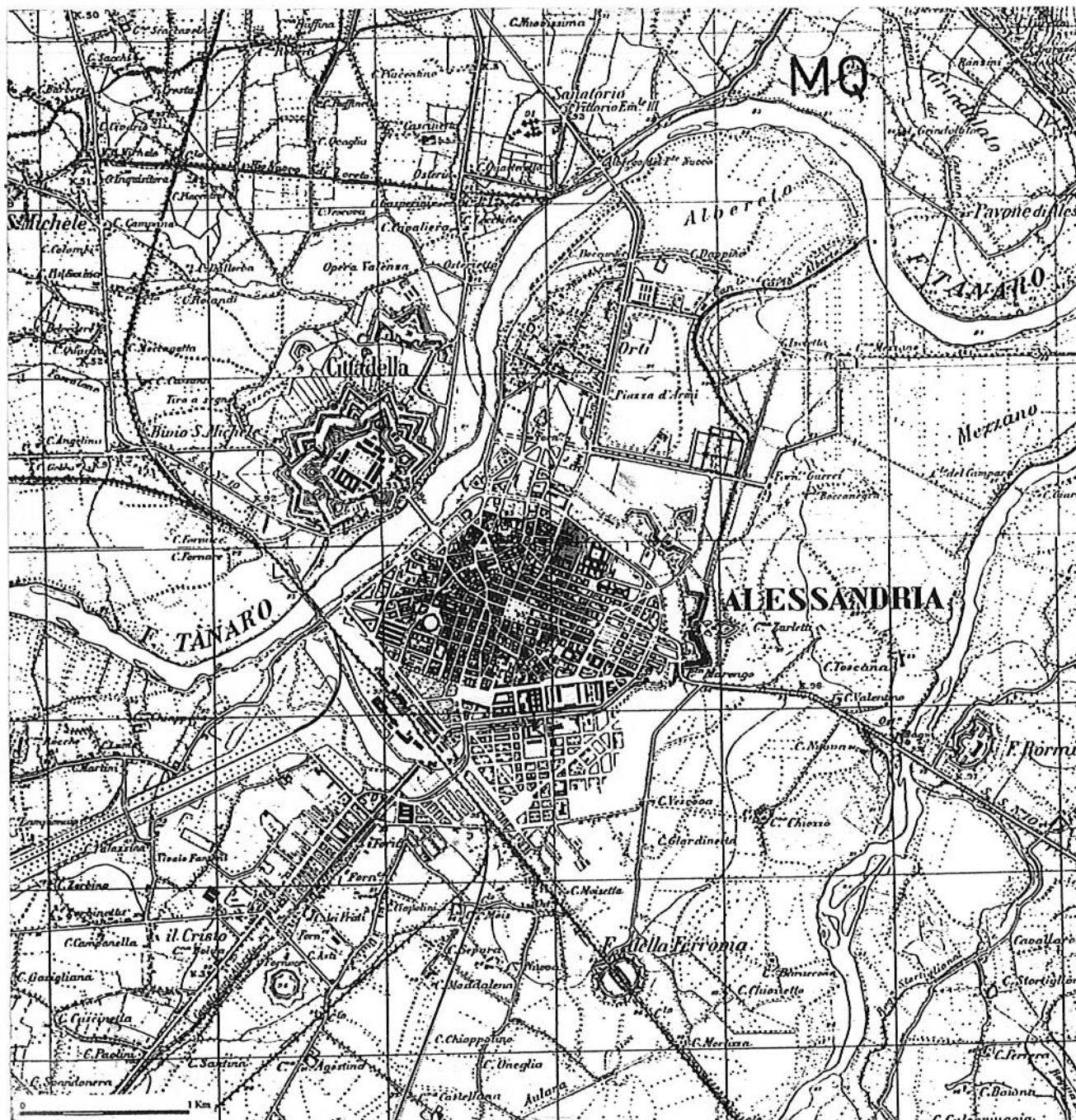

IGM, Pecetto di Valenza-Alessandria, agg. 1933, FF. 70 IV NE - 70 IV SE

**Posizione attuale nel contesto urbano:** centrale.

**Elementi quantitativi di identificazione:** data di costruzione: 1870.

Superficie totale: 42.800 mq.

Superficie coperta: 7.000 mq.

Numero posti letto in periodo di massima ricettività: non accertato.

**Strumenti normativi per la tutela di aree ed edifici:** vincoli legislativi: non accertati.

Previsione degli strumenti di piano: non accertata.

**Trasformazioni in atto:** presenza e tipo delle attività estranee al servizio psichiatrico: servizi socio-sanitari (laboratorio sanità pubblica, medicina legale e sportiva, igiene pubblica, SER.T. e comunità tossicodipendenti); cooperative sociali e volontariato della Caritas (recente accordo con il vescovo per realizzare un centro di pronta accoglienza), telefono amico; attrezzature per il tempo libero (teatro, due chiese con alloggio di personale religioso); altro (uffici amministrativi e servizi tecnico-economici dell'azienda sanitaria).

**Elementi qualitativi di identificazione:** tipo e data di costruzione della preesistenza: ex convento dei Cappuccini (1668).

Tipologia dell'asilo: padiglioni distanziati. Patrimonio culturale: museo e biblioteca (in completo stato di abbandono); santuario Madonnine delle Grazie (inizio Ottocento) con affresco murario del XV secolo raffigurante la Madonna che allatta.





REGIONE PIEMONTE, CARTA TECNICA REGIONALE, *Alessandria*, ril. 1991, el. 176080

**Spazi aperti:** presenza di colonia agricola all'epoca di costruzione dell'asilo. Permanenza accertata di colonia agricola che attualmente occupa una superficie di 7600 mq ed è di proprietà dell'Usl 20. Presenza di verde di pregio.

**Indirizzo e dati:** Via Spalto Marengo 35, 15100 Alessandria, tel. 0131-306914, fax 0131-306879.

Ha redatto il questionario la dottoressa Mara Guanti.

Si ringraziano per la collaborazione la dottoressa Giovanna Aimone (Settore Programmazione, Regione Piemonte) e il dottor Luigi Sartore (primario).

**Segnalazioni bibliografiche**  
*Il peso delle pareti* (materiali della mostra storica promossa e organizzata dalla Usl 70 nel 1980), s.l., s.d.

[Aggiornamento ott. 98]



**Racconigi (Cuneo) [scheda 4]**



IGM, Racconigi, agg. 1954, F. 68 III NE

**Posizione attuale nel contesto urbano:** centrale.  
**Elementi quantitativi di identificazione:** data di costruzione: 1871.  
 Superficie totale: 162.890 mq.  
 Superficie coperta: 33.387 mq.  
 Numero posti letto in periodo di massima ricettività: 1400.  
**Strumenti normativi per la tutela di aree ed edifici:** vincoli legislativi: legge 1089/39 applicata al padiglione "Chiarugi".  
 Previsione degli strumenti di piano: non accertata.

**Trasformazioni in atto:** presenza e tipo delle attività estranee al servizio psichiatrico: servizi sanitari (guardia medica di territorio).

**Elementi qualitativi di identificazione:** tipo e data di costruzione della preesistenza: ex convento costruito fra fine Settecento e inizio Ottocento.  
**Tipologia dell'asilo:** padiglioni distanziati.  
**Patrimonio culturale:** biblioteca.

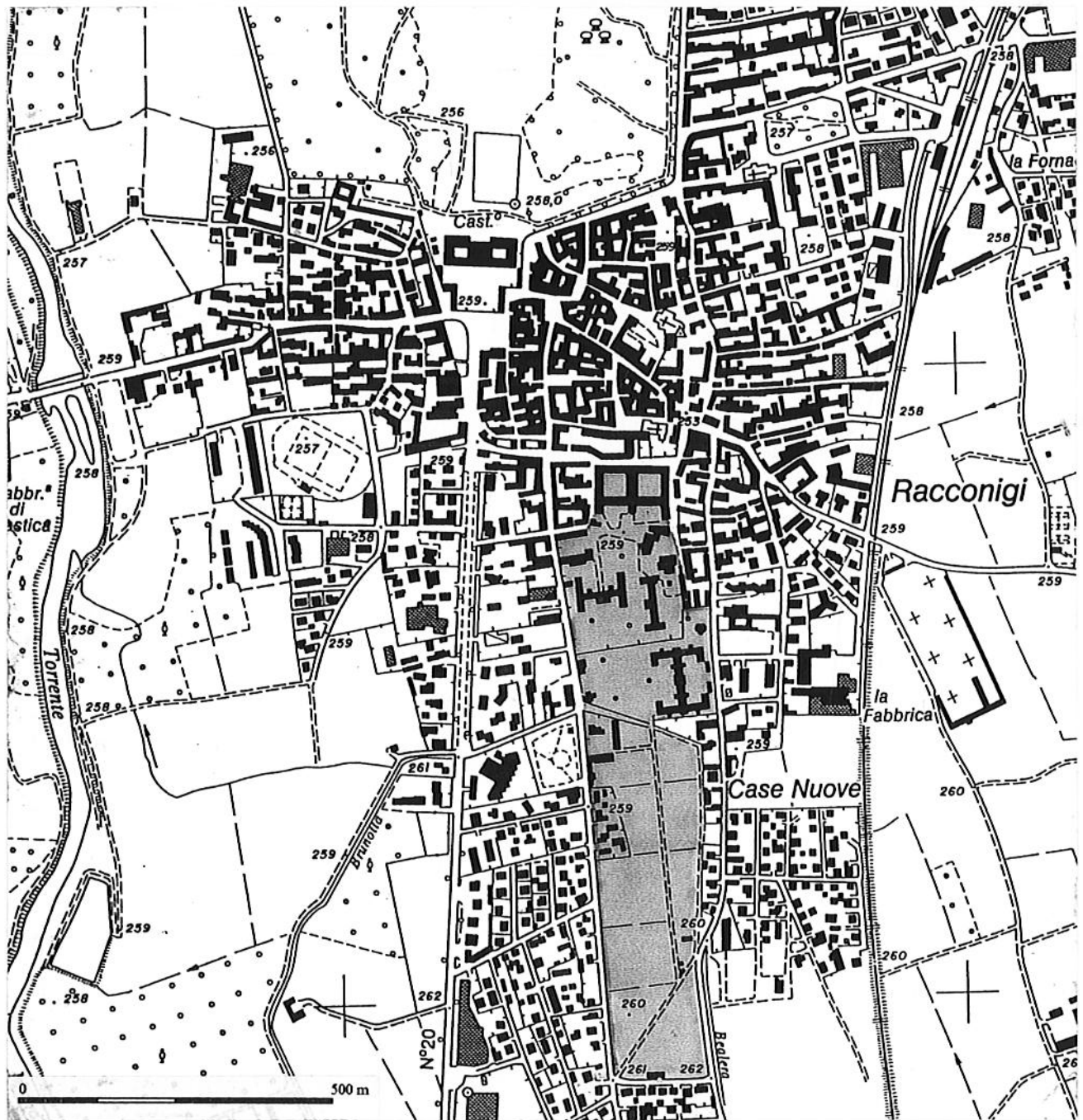

REGIONE PIEMONTE, CARTA TECNICA REGIONALE, Racconigi, ril. 1991, el. 192010

**Spazi aperti:** presenza di colonia agricola all'epoca di costruzione dell'asilo. Permanenza accertata di colonia agricola con superficie attualmente occupata: 75.300 mq. Ente attualmente proprietario della colonia agricola: Usl 17 Savigliano.

**Indirizzo e dati:** Via Fiume 22, 12035 Racconigi (Cunco), tel. 0172-85166, fax 0172-85265.

Ha redatto il questionario il ragioniere Stefano Brizio (assistente amministrativo).

Si ringraziano la dottoressa Giovanna Aimone (Settore Programmazione Regione Piemonte) e il dottor Leopoldo Cappenberg (Primario coordinatore Dipartimento Psichiatrico Usl 17 Regione Piemonte).



IGM, Novara, agg. 1963, F. 44 III NE

**Posizione attuale nel contesto urbano:**  
centrale.

**Elementi quantitativi di identificazione**

Data di costruzione: 1875.

Superficie totale: circa 100.000 mq.

Superficie coperta: circa 50.000 mq.

Numero posti letto in periodo di massima ricettività: 1400.

**Strumenti normativi per la tutela di aree ed edifici:** vincoli legislativi: non accertati.

Previsione degli strumenti di piano: non accertata.

**Trasformazioni in atto:** presenza e tipo delle attività estranee al servizio psichiatrico: servizi sanitari (servizi psichiatrici territoriali, comunità protette, SER.T.), cooperative sociali. Il compendio dovrebbe diventare la sede centrale dell'ASL; esistono i progetti, ma non sono ancora stati deliberati.

**Elementi qualitativi di identificazione:**  
tipologia dell'asilo: padiglioni riuniti.





REGIONE PIEMONTE, CARTA TECNICA REGIONALE, *Novara Sud*, ril. 1991, el. 116160

Spazi aperti: presenza della colonia agricola all'origine. Negli anni '50-'60 fu costruita nell'area, adiacente all'ex-O.P., una scuola. Presenza di alberate e prati in discreto stato di conservazione, che si prevede di trasformare in parco pubblico, abbattendo il muro di cinta.

Indirizzo e dati: Via Roma 7, 28100 Novara, tel. 0321-374111, fax 0321-374350.

Ha redatto il questionario il dottor Giovanni Stiglio (direttore sanitario).

Si ringrazia la dottoressa Giovanna Aimone (Settore Programmazione Regione Piemonte).



IGM, Villata-Vercelli, agg. 1967-1966, FF. 43 II SE - 57 I NE

**Posizione attuale nel contesto urbano:**  
periferica.

**Elementi quantitativi di identificazione:** data di costruzione: circa 1930.

Superficie totale: 125.124 mq.

Superficie coperta: 15.450 mq.

Numero posti letto in periodo di massima ricettività: non accertato.

**Strumenti normativi per la tutela di aree ed edifici:** vincoli legislativi: non accertati.

**Previsioni degli strumenti di piano:** Prg vigente: destinazione sanitaria.

**Trasformazioni in atto:** presenza e tipo delle attività estranee al servizio psichiatrico: il comprensorio ospita l'A.R.P.A. del Piemonte, un padiglione per il servizio per i portatori di handicap, l'Associazione ciechi; un padiglione è occupato dal Ministero del Tesoro.

**Elementi qualitativi di identificazione:** tipologia dell'asilo: padiglioni distanziati.

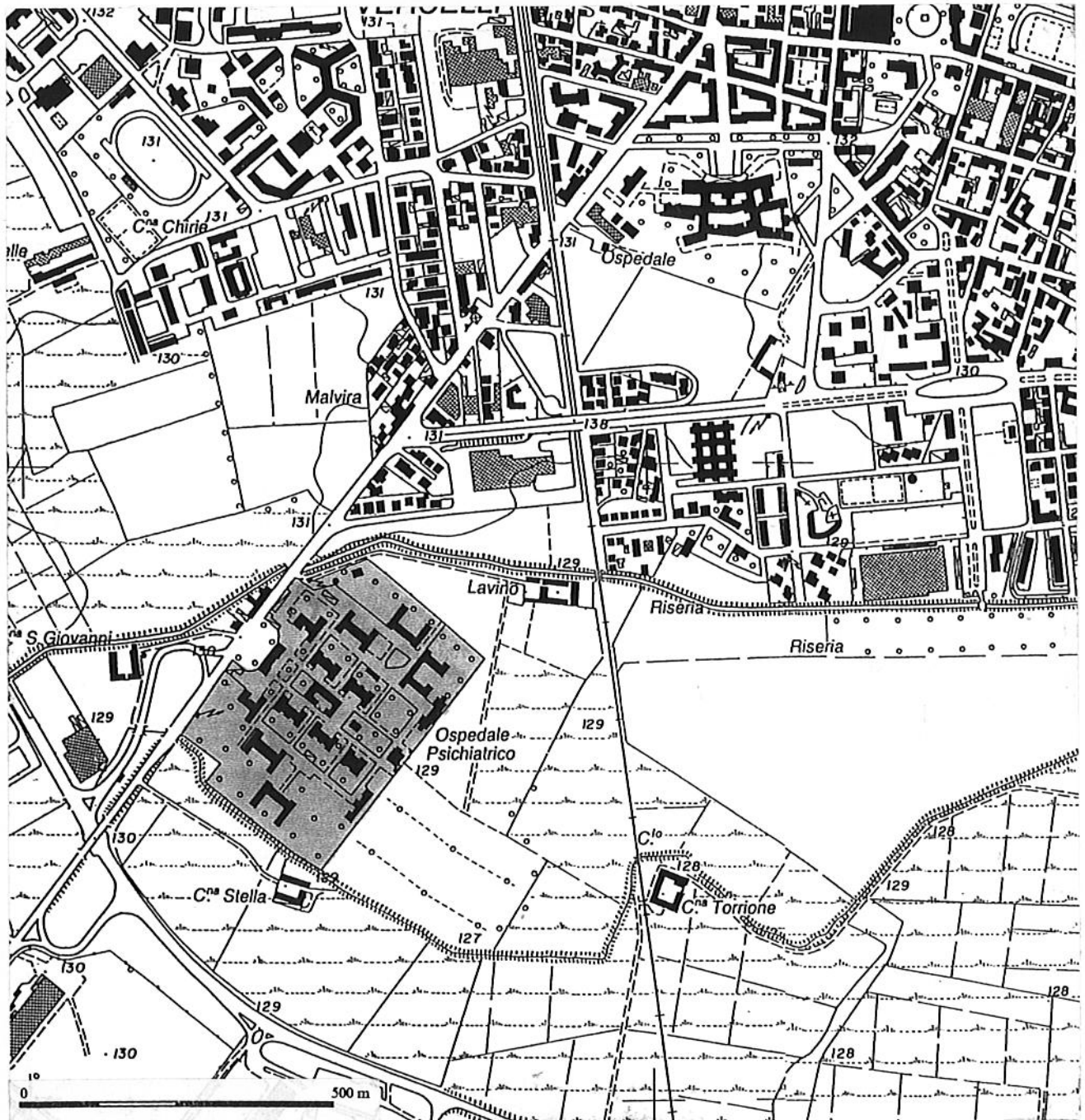

REGIONE PIEMONTE, CARTA TECNICA REGIONALE, *Vercelli Ovest-Vercelli Est*, ril. 1991, ell. 137050-137060

Spazi aperti: presenza di verde di pregio in mediocre stato di conservazione.

Indirizzo e dati: Via Trino 89, 13100 Vercelli, tel. 0161-5931, fax 0161-210284.

Ha redatto il questionario il dottor Fulvio Manacorda (coordinatore amministrativo).

Si ringraziano il dottor Giovanni Clerici (direttore amministrativo Azienda Regionale Usl 11) e la dottoressa Giovanna Aimone (Settore Programmazione Regione Piemonte).



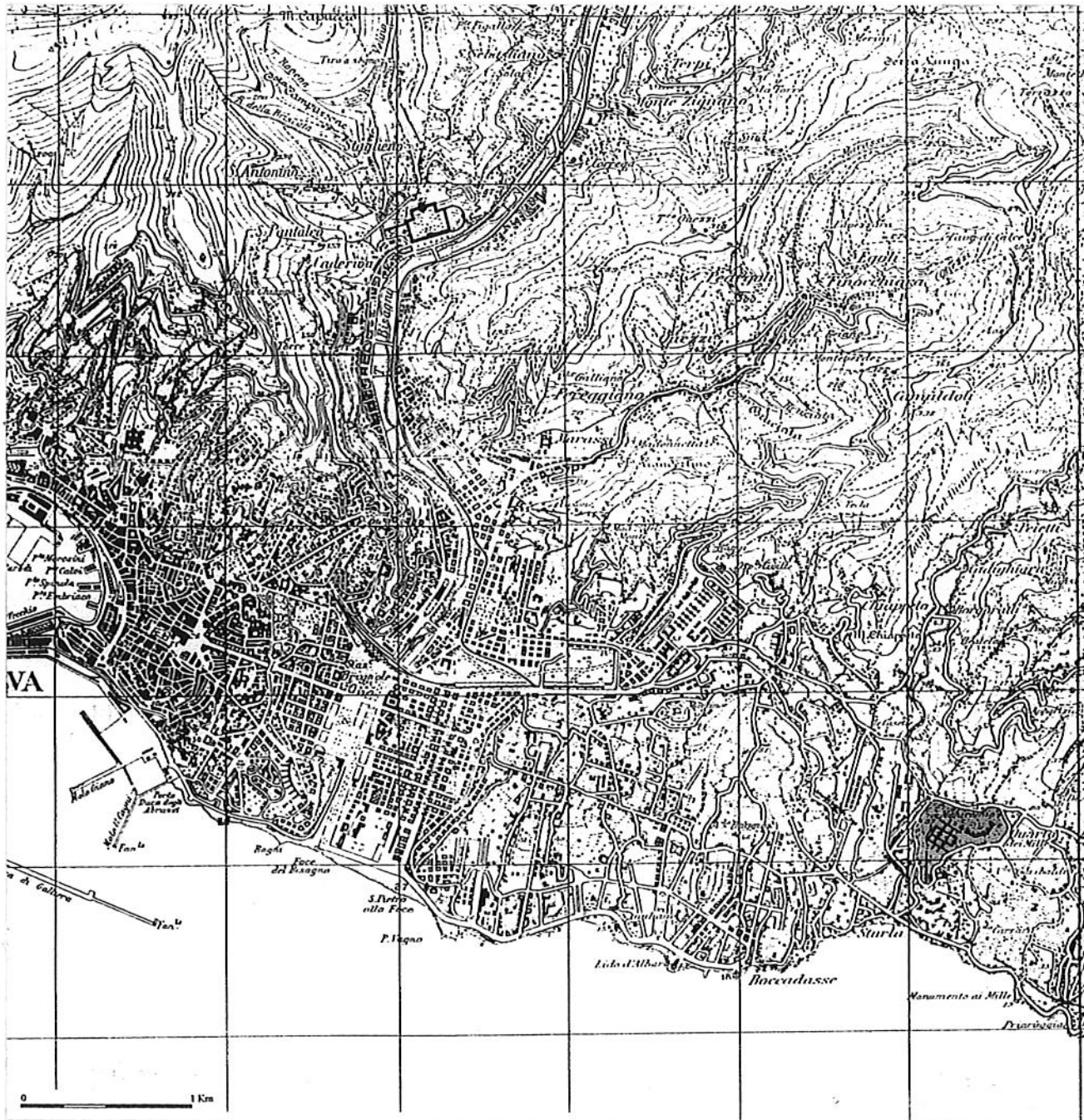

IGM, Sestri Ponente-S. Olcese-Genova-Nervi, agg. 1940-ril. 1936-agg. 1939-ril. 1936, FF. 82 II NE - 83 III NO - 82 II SE - 83 III SO

**Posizione attuale nel contesto urbano:** periferica.

**Elementi quantitativi di identificazione:** data di costruzione: nel 1896 è edificato il Vecchio Edificio, nel 1933 il Nuovo Edificio, nel 1969 il Padiglione Ergoterapia e nel 1973 il Padiglione Osservazione Nevrotici.  
 Superficie totale: 120.000 mq.  
 Superficie coperta: 20.330 mq.  
 Numero posti letto in periodo di massima ricettività: non accertato.

**Strumenti normativi per la tutela di aree ed edifici:** vincoli legislativi: legge 1089/1939 e legge 1497/1939 estese all'intero complesso.  
 Previsione degli strumenti di piano: Prg 1981: zona ospedaliera, servizi sanitari e di interesse pubblico a livello comunale e comprensoriale.

**Variante generale al Prg (in adozione):** zona A, sottozona AS (centri e nuclei storici minori, tessuti edilizi e percorsi di interesse storico, ville/edifici antichi di interesse architettonico); funzioni ammesse: residenziale, turistico-alberghiero, direzionale, di connettivo urbano, di servizi pubblici e privati; interventi ammessi sugli edifici: manutenzione ordinaria e straordinaria, restauro e risanamento scientifico e conservativo, ristrutturazione edilizia.  
**Trasformazioni in atto:** presenza e tipo delle attività estranee al servizio psichiatrico: servizi sanitari (uffici ASL, ufficio igiene, servizio igiene, SER.T., Centro Salute Mentale, ambulatori radiologico, odontoiatrico, ed E.E.G., servizio veterinario, farmacia territoriale, Comunità terapeutica, Comunità

alloggio, Comunità protetta), bar-centro sociale, cooperative di pulizia, giardinaggio e noleggio biciclette, scuola artistica, mensa, falegnameria, legatoria, barbiere, sede A.L.Fa.P.P., alloggi per religiosi, agenzia di credito, scuola infermieri.  
**Elementi qualitativi di identificazione:** tipologia dell'asilo: padiglioni aggregati secondo schema distributivo a corti in sequenza.  
**Elementi qualitativi di identificazione:** tipologia dell'asilo: l'intero complesso è caratterizzato da due tipologie edilizie ben distinte, il Vecchio e il Nuovo Edificio; il primo è a padiglioni riuniti collegati da porticati, il secondo è un edificio monoblocco.

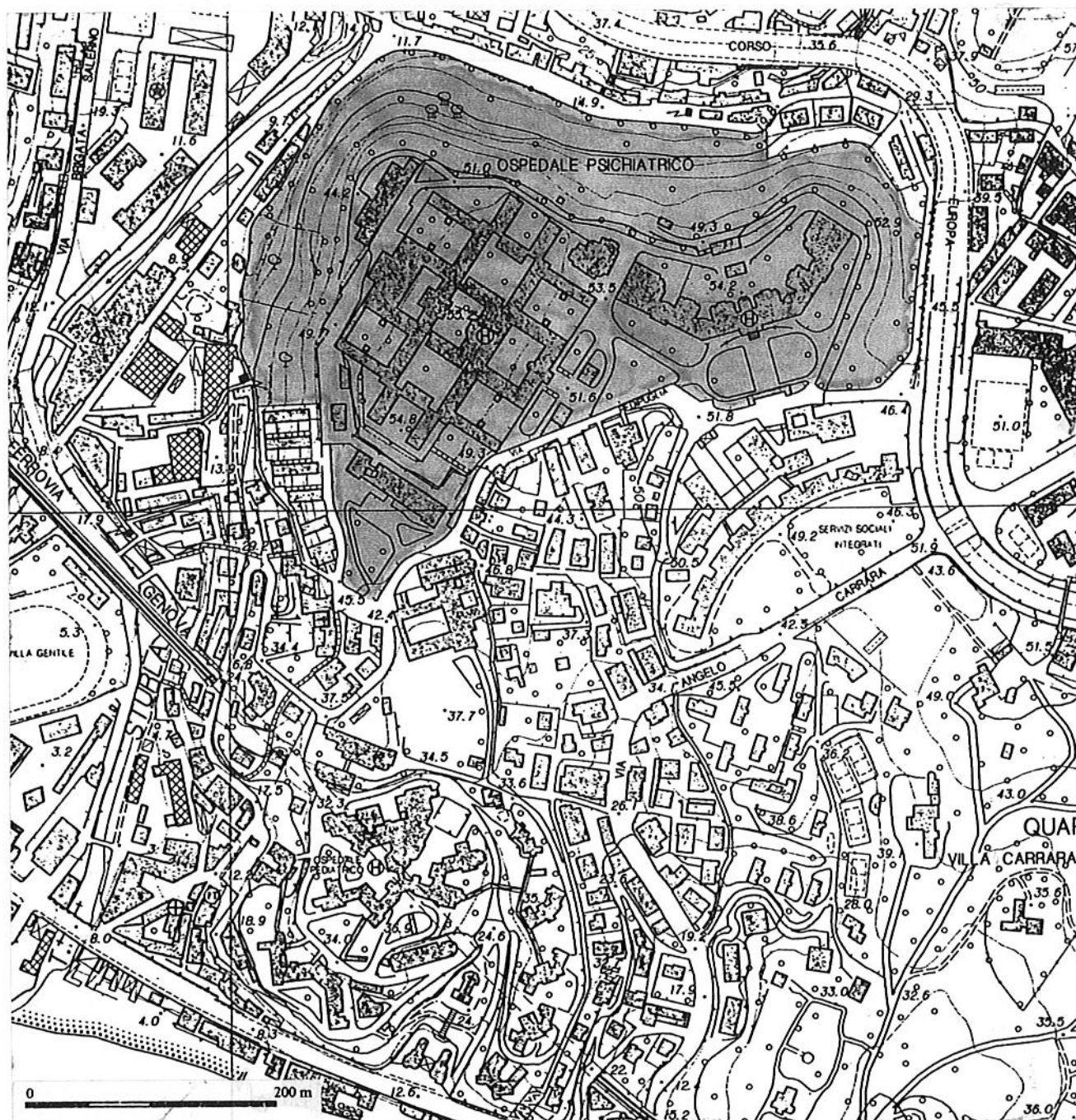

REGIONE LIGURIA, CARTA TECNICA REGIONALE, Boccadasse, ril. 1992, el. 230041

**Patrimonio culturale:** biblioteca e "Museo delle arti e delle forme inconsapevoli".  
**Spazi aperti:** presenza di verde di pregio: giardini con disegni geometrici nel parterre e alberi ad alto fusto nei cortili del Vecchio Edificio; bosco nell'area circostante.

**Indirizzo e dati:** Via Giovanni Maggio 6, 16147 Genova Quarto, tel. 010-53611.

Ha redatto il questionario il geometra Bordini (Ufficio Tecnico Usl Quarto).

Si ringraziano il dottor Orsini (Dirigente V Divisione Usl Quarto) e il dottor Marco Lussetti.

**Segnalazioni bibliografiche**  
A. ANSEMI, *Gli ospedali genovesi*, in C. DA LANGASCO, *Gli Ospedali degli Incurabili*, Ed. Ospedali Civili, Genova 1938.

P. CIPRIANI, *Rapporto sul manicomio di Genova*, in *Atti dell'VIII riunione degli Scienziati Italiani avuta in Genova*, Genova 1947.

G. DE PAOLI, *Il manicomio di Genova*, 1910.

G. PORTIGLIOTTI, *L'assistenza dei malati di mente a Genova. Note storiche*, in "Annali dell'ospedale psichiatrico", Genova 1930.

M. QUAINI, *Il modello panoptico nel primo manicomio di Genova*, in "Movimento operaio e socialista", IV, anno II, 1980, numero monografico *Crimine e follia. Le istituzioni segreganti nell'Italia liberale*.



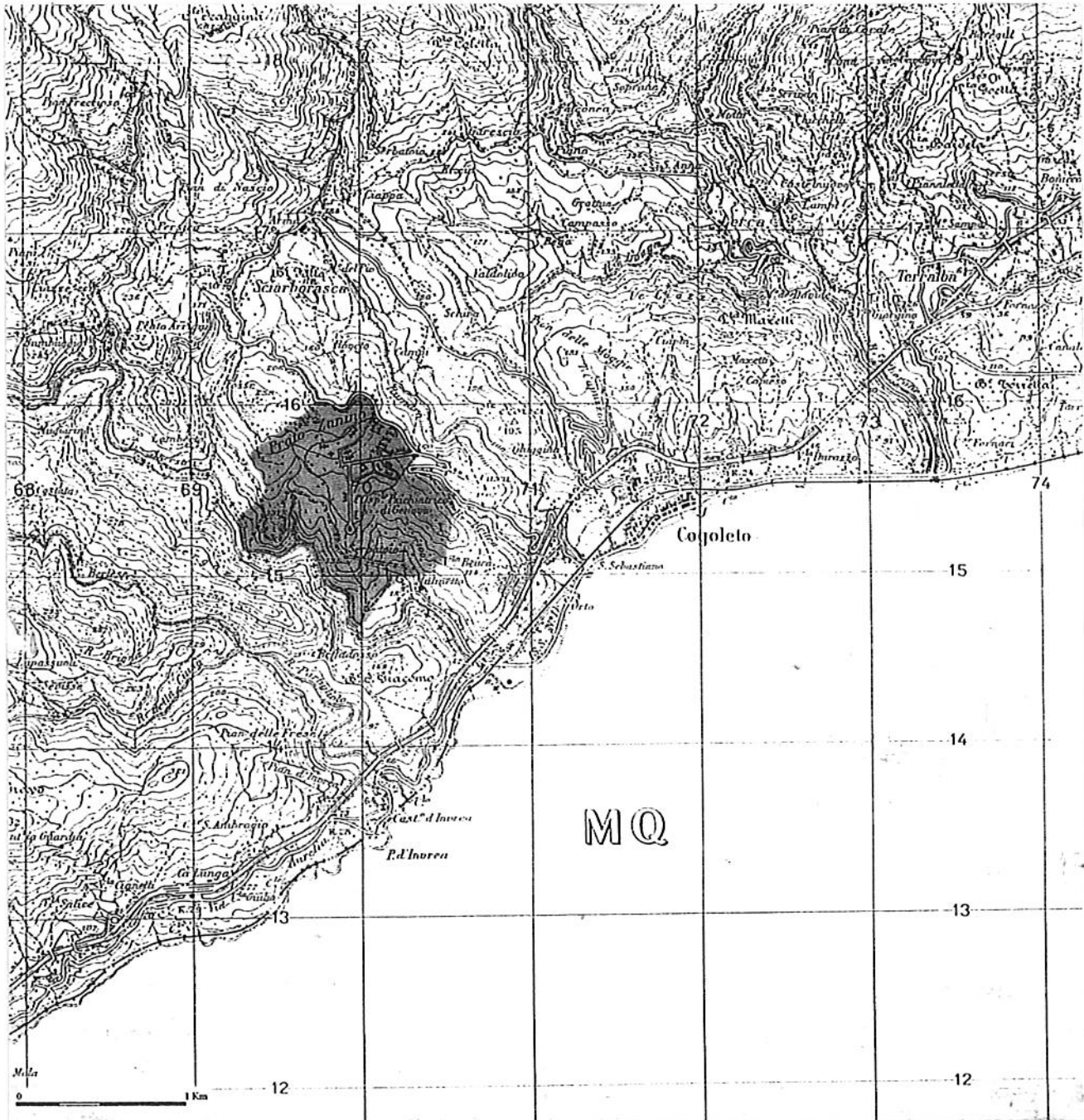

IGM, Arenzano, agg. 1961, F. 82 III SE

**Posizione attuale nel contesto urbano:** extraurbana.

**Elementi quantitativi di identificazione:** data di costruzione: nel 1911 è realizzato il primo gruppo di edifici in prossimità dell'ingresso, nel 1933 è completato l'intero complesso.

Superficie totale: 1.000.000 mq.

Superficie coperta: 24.400.

Numero posti letto in periodo di massima ricettività: 3.500 nel 1967.

**Strumenti normativi per la tutela di aree ed edifici:** vincoli legislativi: non accertati. Previsione degli strumenti di piano: il Prg (in itinere) prevede per i padiglioni ancora utilizzati la destinazione a "zona per attrezzature civili di interesse comune"(Ic) (attività amministrative, culturali, associative,

sanitarie, assistenziali, ricreative, religiose con carattere essenzialmente pubblico); per i padiglioni e le annesse attrezzature dismesse la destinazione ad "aree a interesse comune-produttivo-terziario" (zona 5).

**Trasformazioni in atto:** presenza e tipo delle attività estranee al servizio psichiatrico: servizi sanitari (direzione sanitaria, economato, ufficio infermieristico, farmacia, comunità alloggio "Ospitalità", Casa del Santo Bambino), bar-centro sociale, autofficina, laboratorio artigianale, laboratorio agricolo, scuola elementare per utenti, Croce Rossa, Protezione Civile.

**Elementi qualitativi di identificazione:** tipologia dell'asilo: padiglioni disseminati a villaggio.

**Patrimonio culturale:** raccolta di opere elaborate dagli utenti (affreschi di un artista-utente, risalenti agli anni '30, localizzati nella chiesa; presepe realizzato dagli utenti).



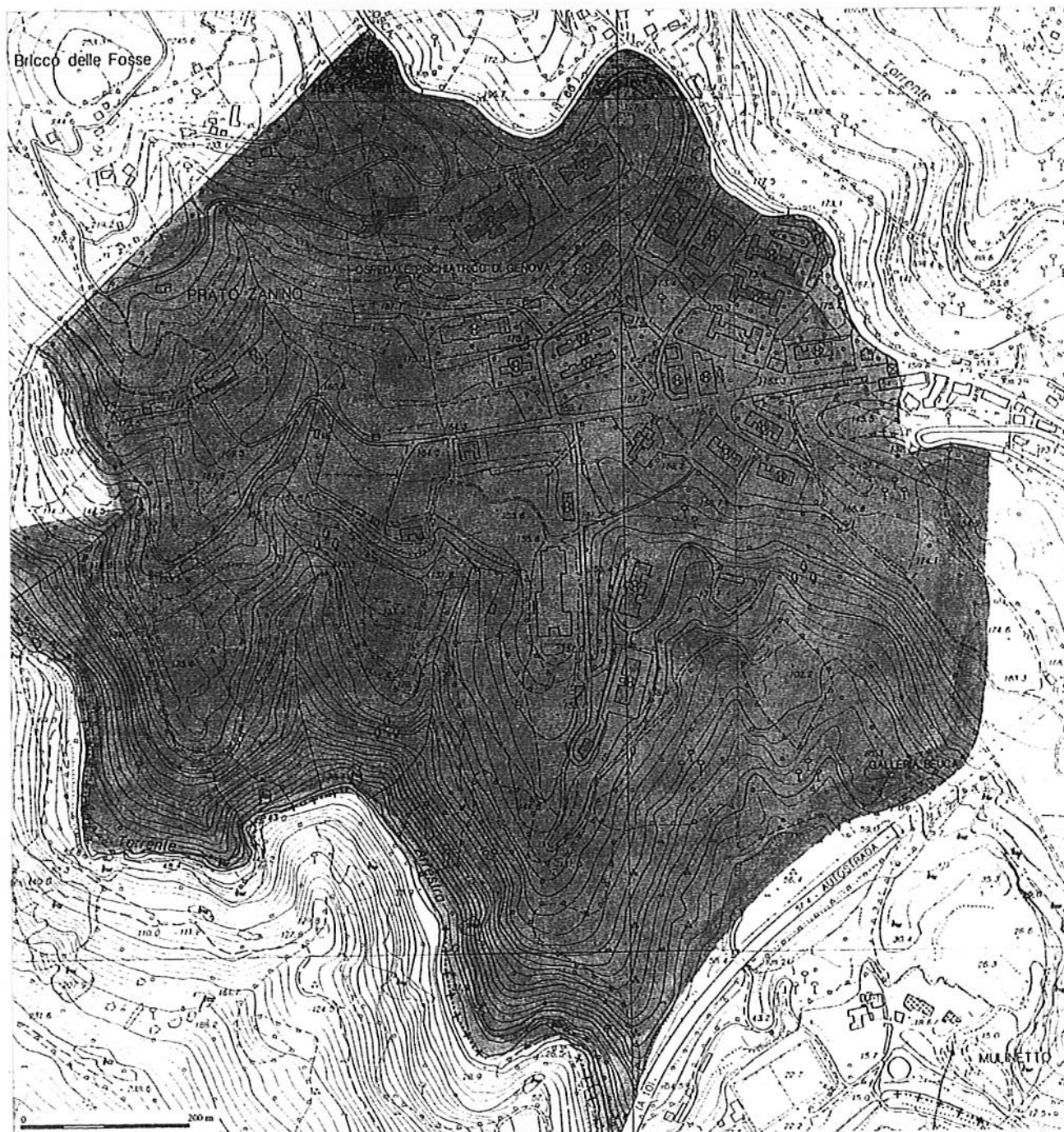

REGIONE LIGURIA, CARTA TECNICA REGIONALE, *Prato Zanino-Cogoleto*, ril. 1992, ell. 229044 - 229041

**Spazi aperti:** presenza di colonia agricola all'epoca di costruzione dell'asilo.  
Permanenza accertata della colonia agricola.  
Ente attualmente proprietario: Azienda Sanitaria Locale III.  
Presenza di verde di pregio in buono stato di conservazione.

**Indirizzo e dati:** Piazza Daneo 1, Prato Zanino, 16016 Cogoleto (Genova), tel. 010-9182701.

Hanno redatto il questionario il dottor A. Barioglio e l'architetto Corte (Ufficio Urbanistica Comune di Cogoleto).

Si ringrazia il dottor Marco Lussetti.

**Milano, Affori, Paolo Pini [scheda 9]**

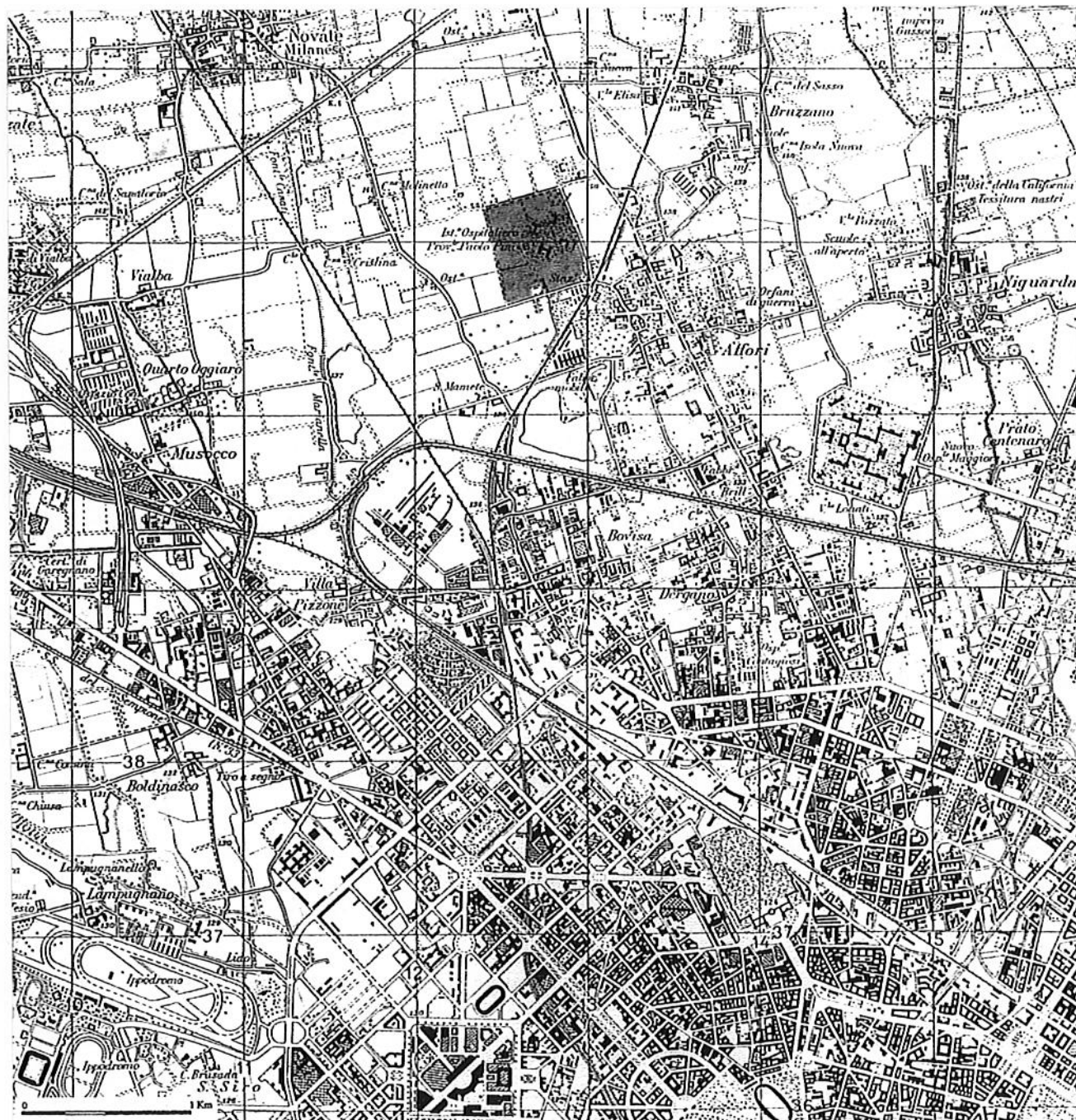

IGM, Bollate-Milano Ovest, ril. 1950-agg. 1961, FF. 45 IV SE - 45 III NE

**Posizione attuale nel contesto urbano:** periferica.

**Elementi quantitativi di identificazione:** data di costruzione: 1924-26.  
 Superficie totale: 245.825 mq.  
 Superficie coperta: non accertata.  
 Numero posti letto in periodo di massima ricettività: non accertato.  
**Strumenti normativi per la tutela di aree ed edifici:** vincoli legislativi: non accertati.  
 Previsione degli strumenti di piano: Prg 1976, zona per attrezzature pubbliche di interesse di livello intercomunale.

**Trasformazione in atto:** presenza e tipo delle attività estranee al servizio psichiatrico: servizi sanitari (ufficio farmaceutico della Usl, farmacia interna, poliambulatorio specialistico, vaccini, medicina del lavoro, diagnostica strumentale); Università (cattedre di clinica psichiatrica e neuropsichiatria infantile); Istituto superiore di agraria, Enaip, 8°I.T.C. Pareto, scuola formazione professionale infermieri; cooperative sociali; bar, campo di calcio; servizi amministrativi, ragioneria, settore tecnico-patrimoniale, ufficio convenzioni (Usl).

**Elementi qualitativi di identificazione:** tipologia dell'asilo: edifici isolati.  
**Patrimonio culturale:** Museo d'Arte Paolo Pini (MAPP), collezione di opere d'arte contemporanea. La biblioteca di psichiatria è stata dispersa nel 1981.



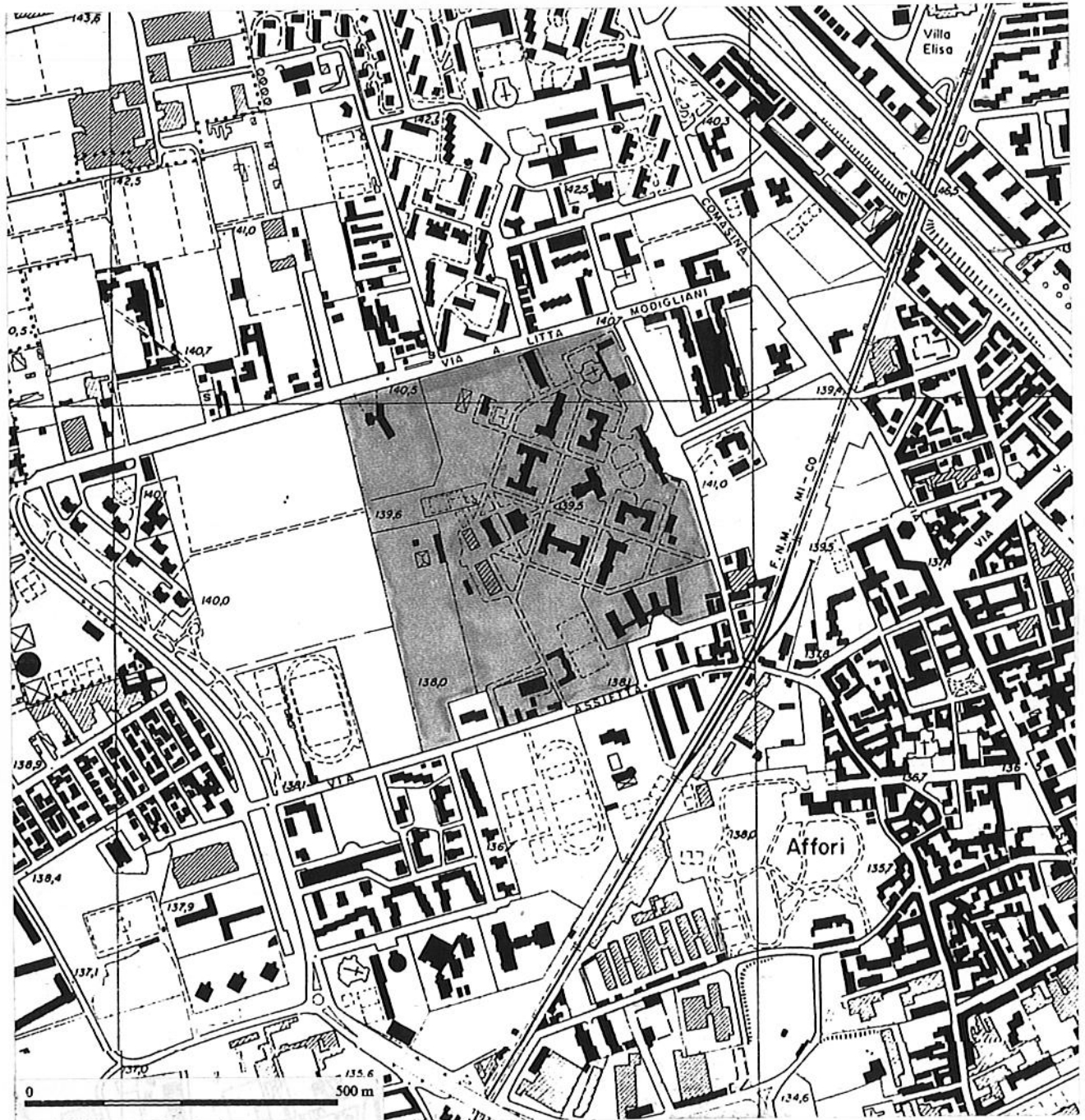

REGIONE LOMBARDIA, CARTA TECNICA REGIONALE, Bollate-Milano Nord Ovest, agg. 1994, sezz. B6b1 - B6b2

**Spazi aperti:** presenza di colonia agricola all'epoca di costruzione dell'asilo.  
Permanenza accertata della colonia agricola.  
Ente proprietario della colonia agricola: Provincia (comodato all'Istituto Superiore Agrario di Lodi).  
Presenza di verde di pregio.

**Indirizzo e dati:** Via Ippocrate 45, 20161 Milano, tel. 02 66212346.

Si ringraziano il dottor Monzani, il dottor A. Erlicher e la dottoressa Dolores Pisapia (Settore Sanità Regione Lombardia).

**Segnalazioni bibliografiche**

Le schede sulla regione Lombardia sono state compilate sulla base di una ricerca prodotta dal Dip. di progettazione dell'architettura del Politecnico di Milano dal titolo: "Rilievi preliminari alla riconversione degli ex ospedali psichiatrici lombardi", Milano, 1996.



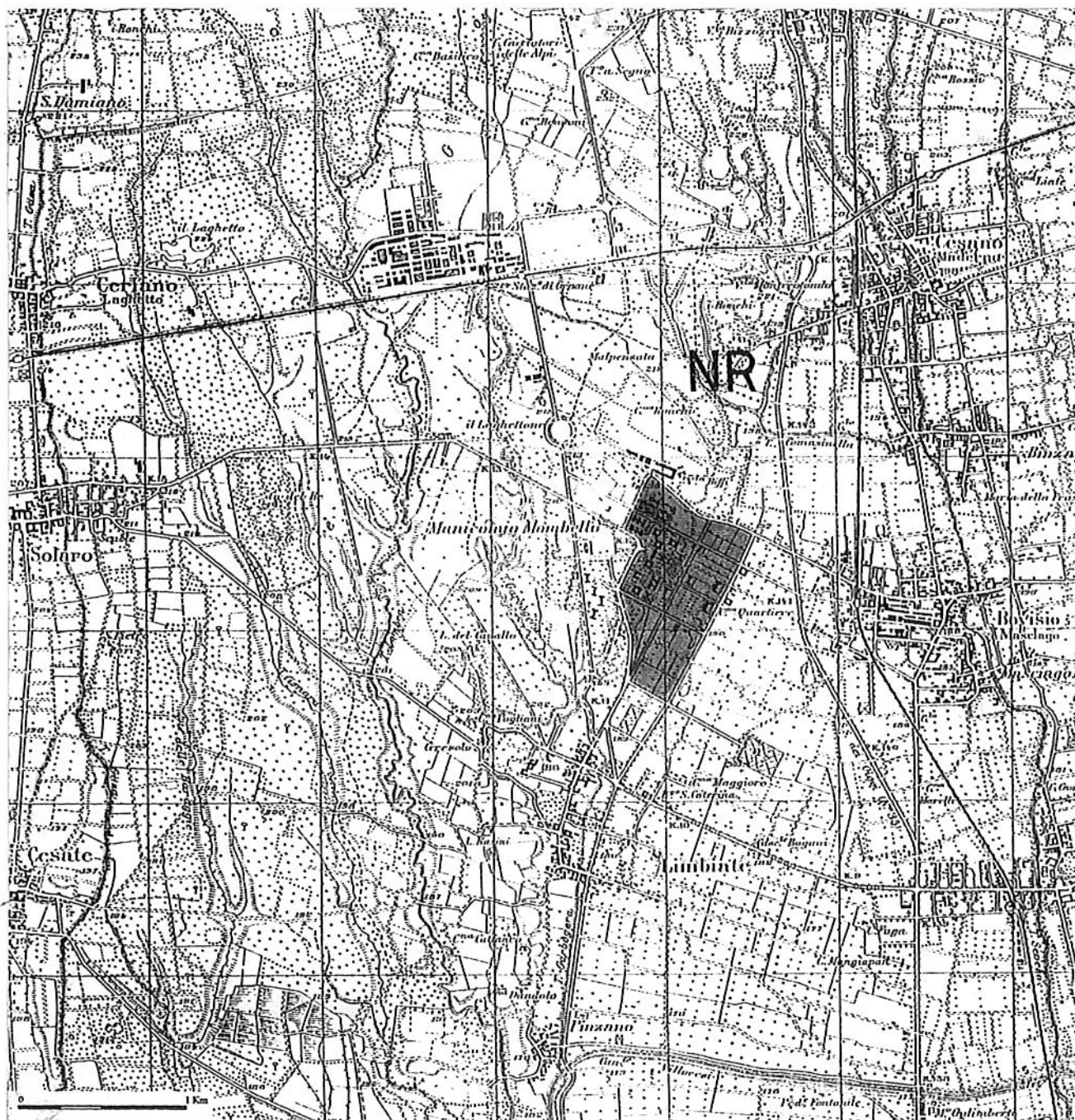

IGM, Seveso, ril. 1937, F. 45 IV NE

**Posizione attuale nel contesto urbano:**  
 extraurbana.

**Elementi quantitativi di identificazione:** data di costruzione: 1873-79; ampliamenti principali nel 1918 e nel 1968.

Superficie totale: 324.096 mq.

Superficie coperta: 42.988 mq.

Numero posti letto in periodo di massima ricettività: non accertato.

**Strumenti normativi per la tutela di aree ed edifici:** vincoli legislativi: non accertati.

Previsione degli strumenti di piano: Prg 1990, zona F1 per attrezzature di livello comprensoriale.

**Trasformazioni in atto:** presenza e tipo delle attività estranee al servizio psichiatrico: servizi socio-sanitari (centro psico-sociale, centro residenziale di terapia, comunità protette, poliambulatorio Usl, N.O.T., centro per alcolisti); Istituto tecnico agrario, scuola di musica; cooperative sociali (sede Avis); campo di calcio, cinema, bar, palestra, bocciodromo, tennis, tennis coperto, ecc.

**Elementi qualitativi di identificazione:** tipo e data di costruzione della preesistenza: villa Pusterla (XVIII secolo) e pertinenze agricole e del parco.

Tipologia dell'asilo: padiglioni distanziati.

Patrimonio culturale: biblioteca (9700 volumi di materia psichiatrica); "quartiere industriale".

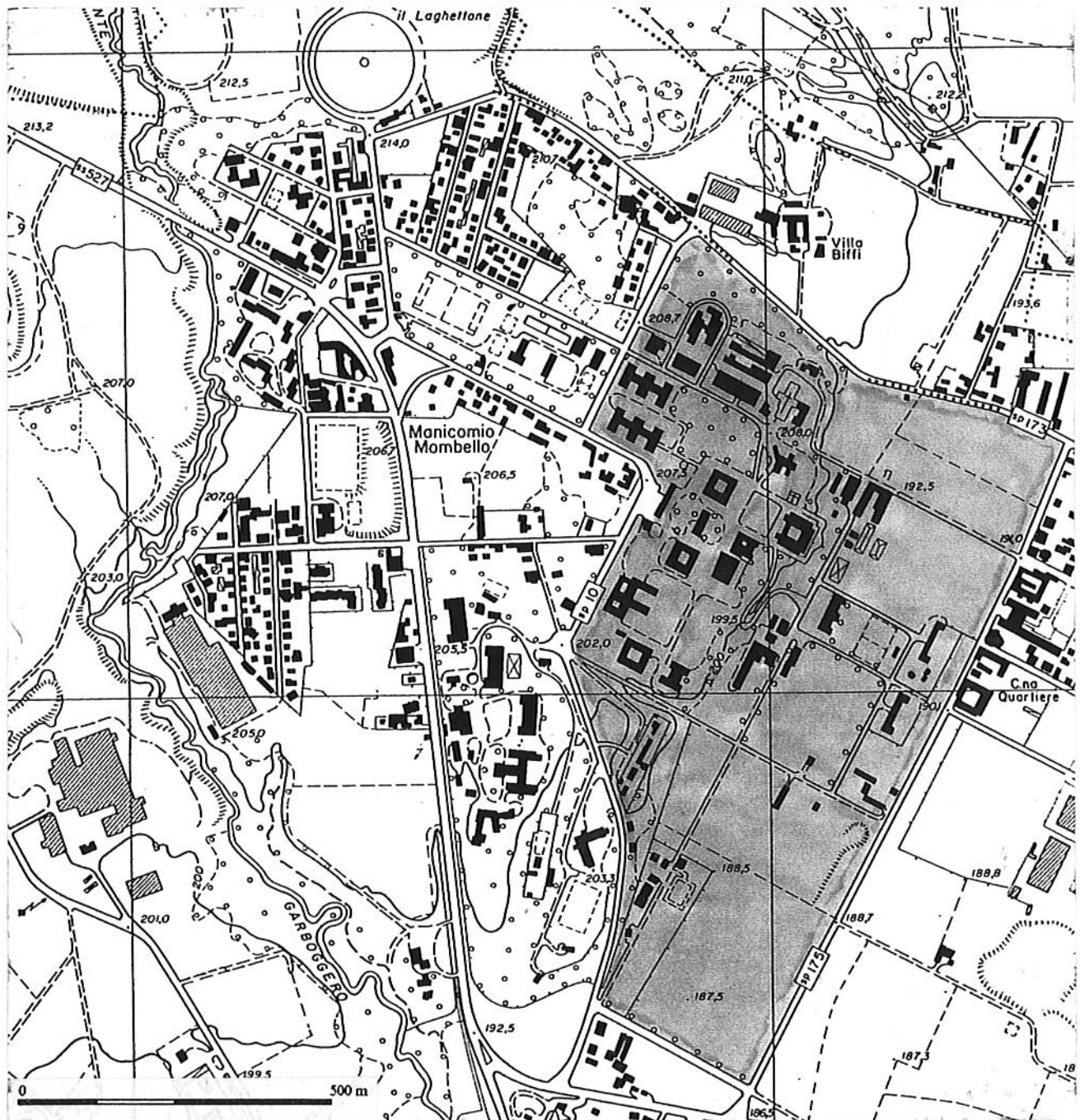

REGIONE LOMBARDIA, CARTA TECNICA REGIONALE, Cesano Maderno, agg. 1994, sez. B5b4

**Spazi aperti:** presenza di colonia agricola all'epoca di costruzione dell'asilo. Permanenza accertata della colonia agricola. Ente proprietario della colonia: Provincia. Presenza di verde di pregio: parco di villa Pusterla.

**Indirizzo e dati:** Via Monte Grappa 40, 20051 Limbiate (Milano).

Si ringrazia la dottoressa Dolores Pisapia (Settore Sanità Regione Lombardia).

**Segnalazioni bibliografiche**

Le schede sulla regione Lombardia sono state compilate sulla base di una ricerca prodotta dal Dip. di progettazione dell'architettura del Politecnico di Milano dal titolo: "Rilievi preliminari alla riconversione degli ex ospedali psichiatrici lombardi", Milano, 1996.



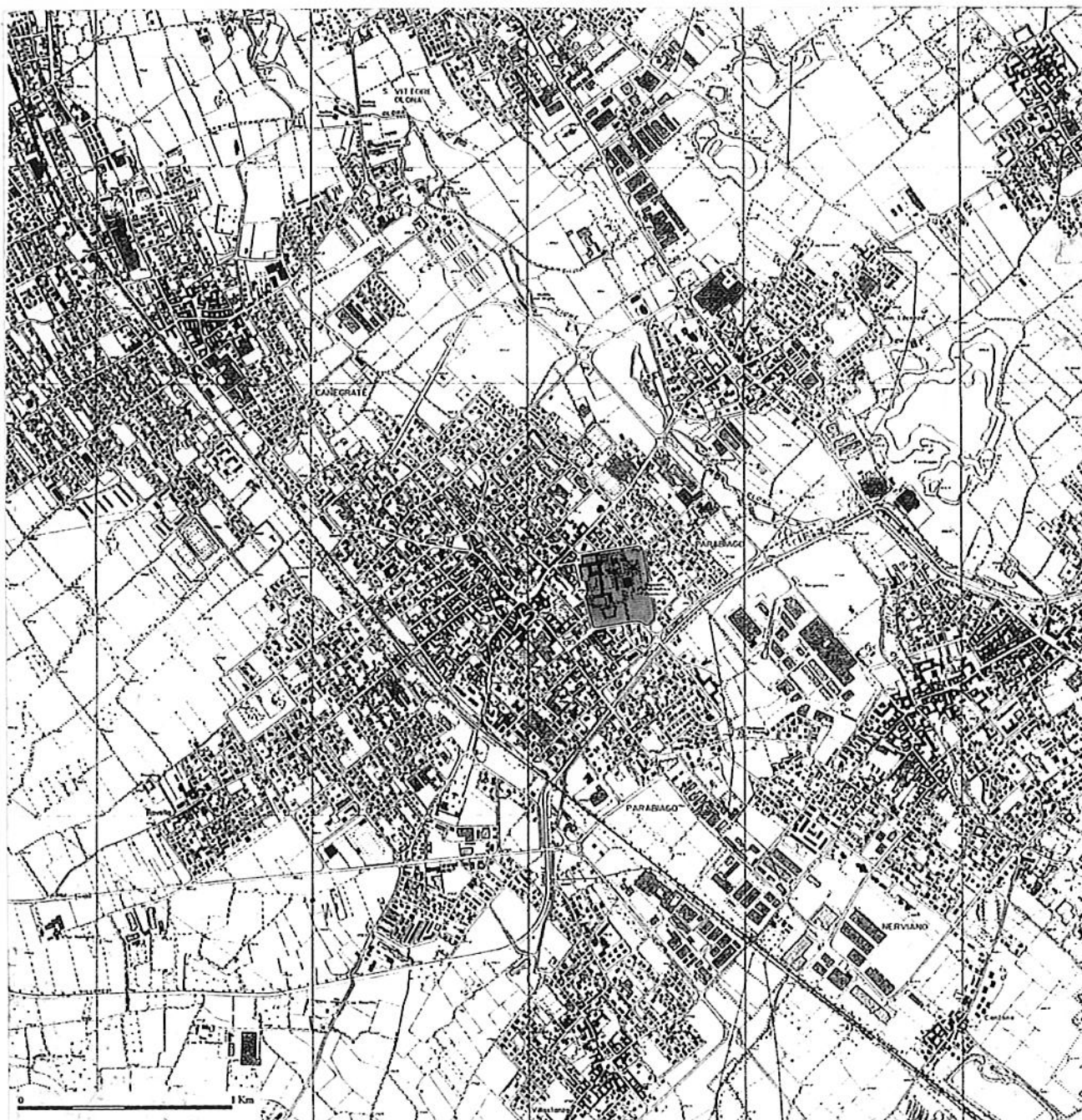

REGIONE LOMBARDIA, CARTA TECNICA REGIONALE, *Legnano-Parabiago*, agg. 1994, sezz. A5e5 – A6e1

**Posizione attuale nel contesto urbano:** centrale.

**Elementi quantitativi di identificazione:** data di costruzione: 1935.

Superficie totale: 31.347 mq.

Superficie coperta: 6.190 mq.

Numero posti letto in periodo di massima ricettività: non accertato.

**Strumenti normativi per la tutela di aree ed edifici:** vincoli legislativi: legge 1089/39.

Previsione degli strumenti di piano: Prg

2/4/1980, zona F di standard comunale C

(gioco, verde, sport).

**Trasformazioni in atto:** presenza e tipo delle attività estranee al servizio psichiatrico: servizi socio-sanitari (centro psico-sociale e DSM), che occupano l'intera struttura. L'ospedale psichiatrico è stato chiuso prima del 1985.

**Elementi qualitativi di identificazione:** tipo e data di costruzione della preesistenza: ex convento di Sant' Ambrogio, risalente al XVIII secolo.

Tipologia dell'asilo: padiglioni distanziati, organizzati intorno alla preesistenza con una sequenza di corti.

Patrimonio culturale: non accertato.





REGIONE LOMBARDIA, CARTA TECNICA REGIONALE, *Legnano-Parabiago*, agg. 1994, sezz. A5e5 – A6e1

Spazi aperti: dato non rilevato.

Indirizzo e dati: Via Spagliari 19, 20015  
Parabiago (Milano).

Si ringraziano la dottoressa Dolores Pisapia  
(Settore Sanità Regione Lombardia) e il dottor  
A. Erlicher.

**Segnalazioni bibliografiche**

Le schede sulla regione Lombardia sono state  
compilate sulla base di una ricerca prodotta dal  
Dip. di progettazione dell'architettura del  
Politecnico di Milano dal titolo: "*Rilievi  
preliminari alla riconversione degli ex ospedali  
psichiatrici lombardi*", Milano, 1996.

[Aggiornamento ott. 98]



IGM, Bergamo-Alzano Lombardo, agg. 1971, FF. 33 III SE – 33 II SO

**Posizione attuale nel contesto urbano:**  
 periferia

**Elementi quantitativi di identificazione:** data di costruzione: 1893.

Superficie totale: 77.300 mq.

Superficie coperta: 17.233 mq.

Numero posti letto in periodo di massima ricettività: non accertato.

**Strumenti normativi per la tutela di aree ed edifici:** vincoli legislativi: non accertati.

Previsione degli strumenti di piano: nel Prg 1969 (Astengo) la zona ex O.P. non è considerata; il Prg in itinere (Secchi, variante 1995) assoggetta l'area al progetto norma nuovo ospedale (destinazione: area di servizi per la città e la provincia).

**Trasformazioni in atto:** presenza e tipo delle attività estranee al servizio psichiatrico: servizi sanitari (centro socio-educativo per l'handicap) e scuola di agraria (su aree di proprietà provinciale). Due padiglioni sono abbandonati.

**Elementi qualitativi di identificazione:** tipologia dell'asilo: padiglioni misti, in parte avvicinati, in parte distanziati.



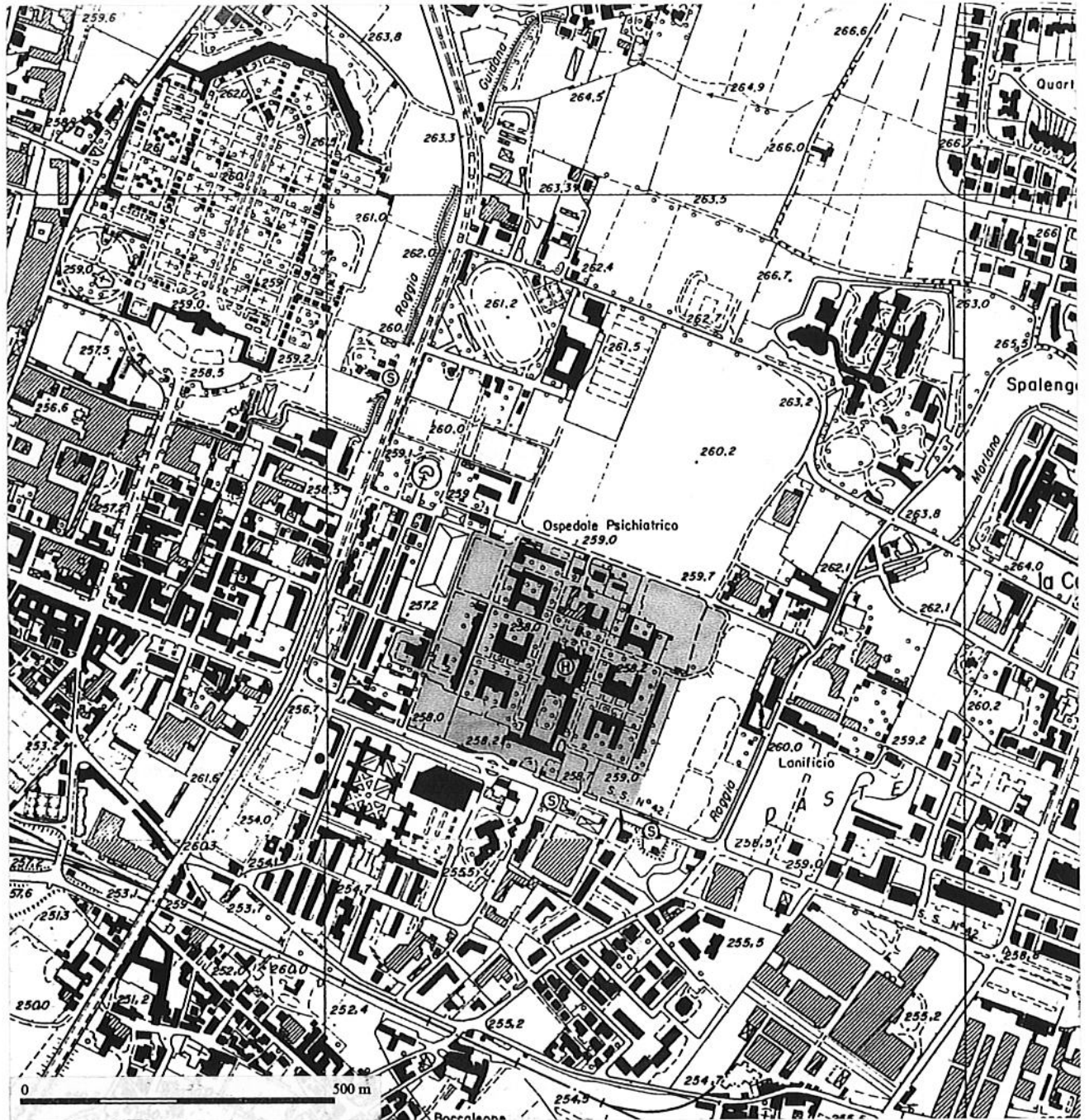

REGIONE LOMBARDIA, CARTA TECNICA REGIONALE, Bergamo-Bergamo Sud, agg. 1994, sez. C5b2 – C5b3

**Spazi aperti:** presenza di colonia agricola all'epoca di costruzione dell'asilo.

**Indirizzo e dati:** Via Borgo Palazzo 130, 24100 Bergamo.

Si ringrazia la dottoressa Dolores Pisapia (Settore Sanità Regione Lombardia).

**Segnalazioni bibliografiche**

Le schede sulla regione Lombardia sono state compilate sulla base di una ricerca condotta dal Dipartimento di progettazione dell'architettura del Politecnico di Milano dal titolo: "Rilievi preliminari alla riconversione degli ex ospedali psichiatrici lombardi", Milano, 1996.

L. BRIGNONI, *Cenni storici, topografici, medici sul manicomio di Bergamo in Lombardia*, in "Annali universali di medicina", CLXV, 1853.



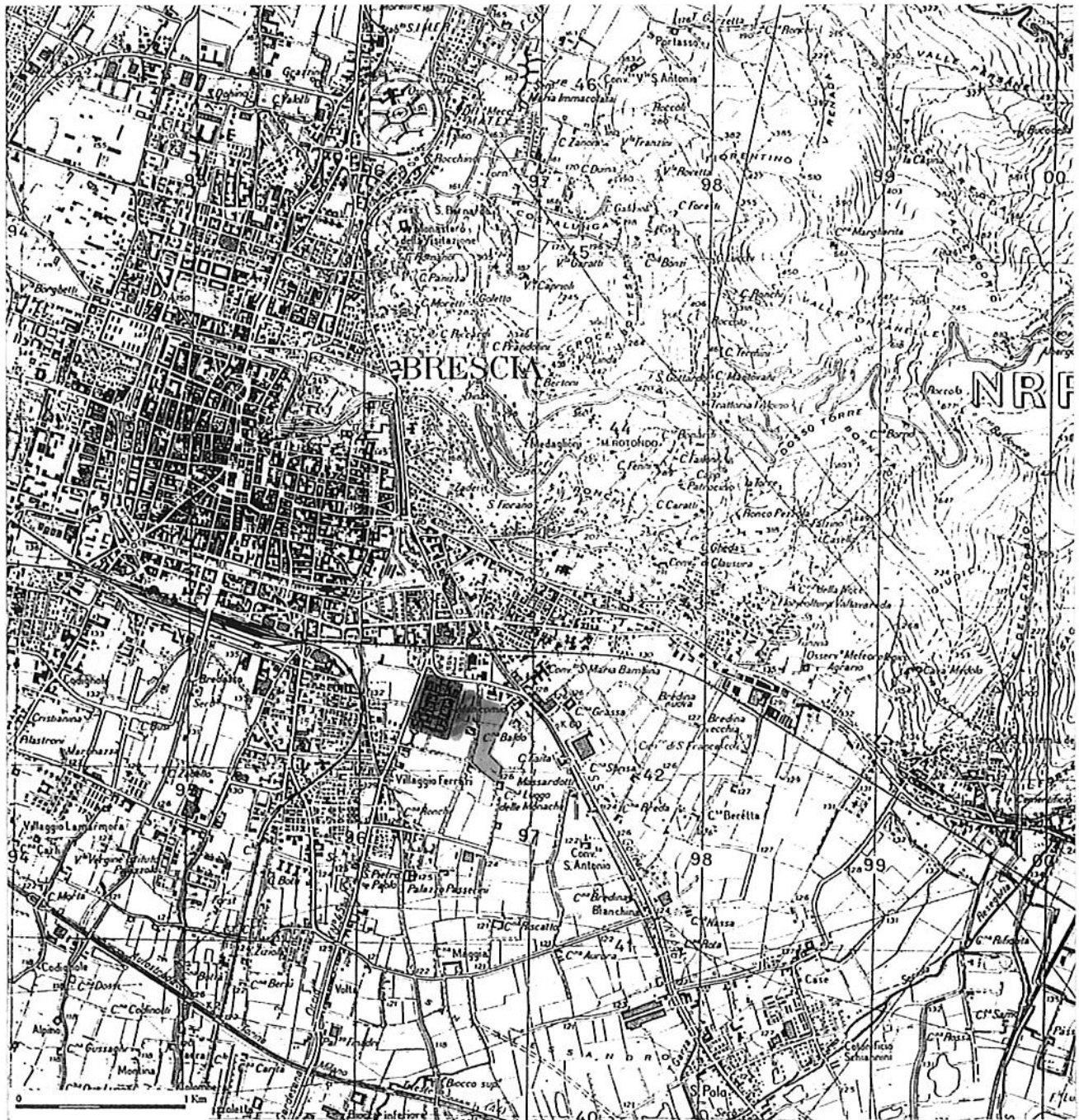

IGM, Brescia, agg. 1971, F. 471 SO

**Posizione attuale nel contesto urbano:** periferica.

**Elementi quantitativi di identificazione:** data di costruzione: 1892-94.

Superficie totale: 82.945 mq.

Superficie coperta: 18.200 mq.

Numero posti letto in periodo di massima ricettività: ca 1200.

**Strumenti normativi per la tutela di aree ed edifici:** vincoli legislativi: non accertati.

Previsione degli strumenti di piano: Prg 1990, zona F1h per edifici pubblici o di interesse pubblico di carattere urbano.

Dopo un lungo dibattito in città fra sostenitori e contrari, l'ipotesi di localizzare nell'ex O.P. la sede del tribunale è stata scartata.

**Trasformazioni in atto**

Presenza e tipo delle attività estranee al servizio psichiatrico: servizi socio-sanitari (riabilitativi e assistenziali, servizio Avis); attrezzature per il tempo libero e altro (palazzina uffici, mensa, teatro, autorimessa), Centro educativo all'ambiente e all'ecologia dell'Amministrazione Provinciale di Brescia.

In tutto sei padiglioni sono occupati da attività almeno parzialmente estranee al servizio psichiatrico e tre padiglioni sono dismessi. C'è un progetto di parco didattico per alcune aree non edificate.

Dal 1 gennaio 1999, le palazzine uffici, quella delle suore e i padiglioni 1-12 saranno utilizzati dall'ASL 2 di Brescia.

**Elementi qualitativi di identificazione:**

tipologia dell'asilo: padiglioni avvicinati.

Patrimonio culturale: biblioteca; sale di rappresentanza e convegno, gabinetti medici, teatro, cinema.



REGIONE LOMBARDIA, CARTA TECNICA REGIONALE, Brescia-Rezzato, agg. 1994, sezz. D6b1 - D6c1

**Spazi aperti:** presenza di colonia agricola all'epoca di costruzione dell'asilo. Presenza di verde di pregio, con progetto di parco didattico.

**Indirizzo e dati:** Viale Duca degli Abruzzi 15, 25100 Brescia.

Si ringraziano la dottoressa Dolores Pisapia (Settore Sanità Regione Lombardia) e il dottor Giuseppe Fazzari.

**Segnalazioni bibliografiche**

Le schede sulla regione Lombardia sono state compilate sulla base di una ricerca prodotta dal Dip. di progettazione dell'architettura del Politecnico di Milano dal titolo: "Rilievi Preliminari alla riconversione degli ex ospedali psichiatrici lombardi", Milano, 1996.



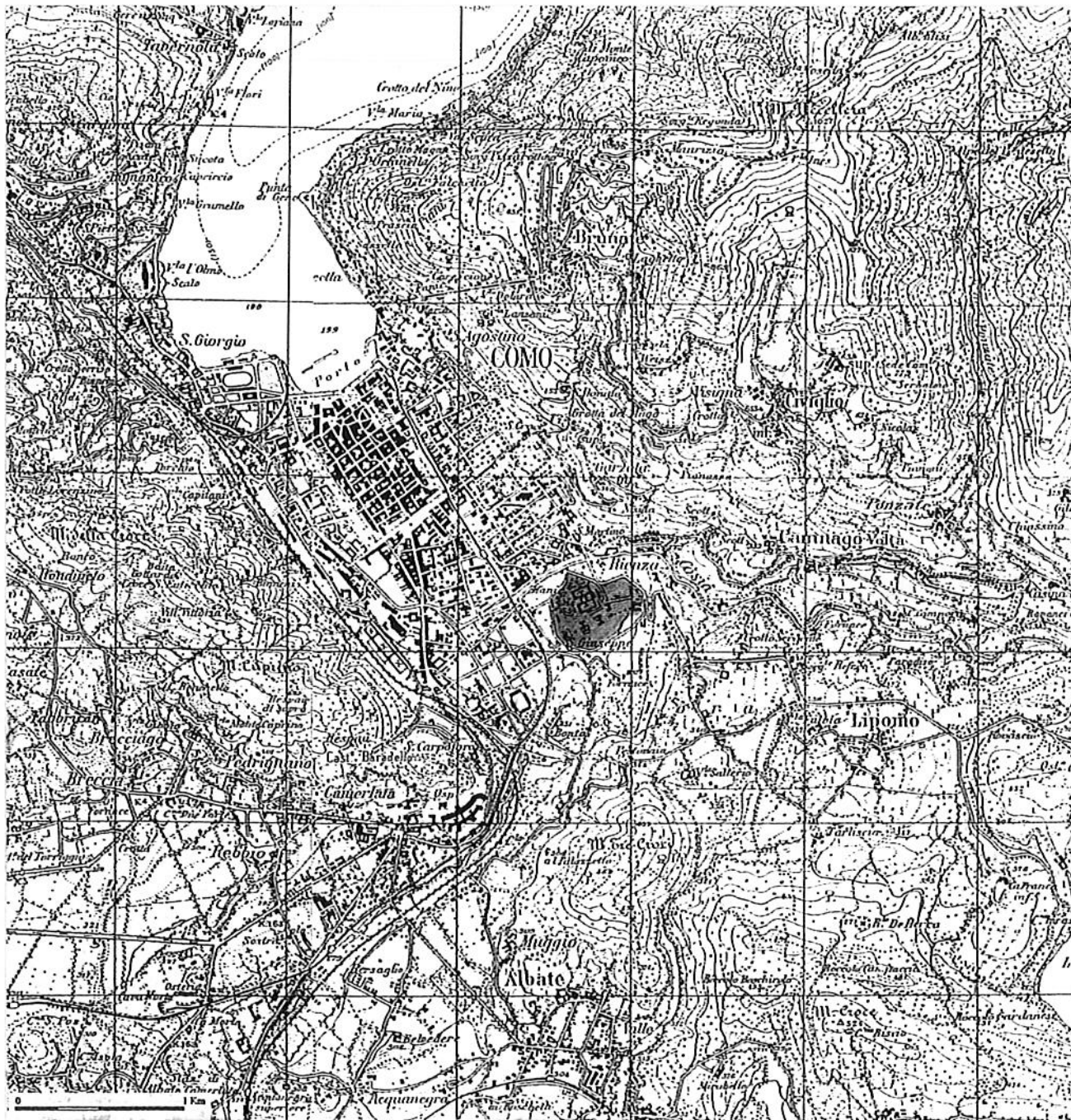

IGM, Lurate Caccivio-Como, agg. 1936, FF. 32 III NO – 32 III NE

**Posizione attuale nel contesto urbano:** periferica.

**Elementi quantitativi di identificazione:** data di costruzione: 1882, edificio compatto, proporzionato per 440 degenti dagli ingegneri P. Luzzani e G. Casartelli; 1906-13 realizzazione di padiglioni autonomi nel verde.  
 Superficie totale: 284.000 mq.  
 Superficie coperta: 14.945 mq.  
 Numero posti letto in periodo di massima ricettività: non accertato.  
**Strumenti normativi per la tutela di aree ed edifici:** vincoli legislativi: non accertati.  
 Previsione degli strumenti di piano: Prg 1985, zona da standard "F". Prg 1993 (in itinere): area di ridisegno urbanistico (ARU).  
 La situazione catastale dell'area non è

chiara in quanto la proprietà di alcuni edifici e terreni è rivendicata sia dalla Usl che dalla Provincia. C'è un'opzione dell'amministrazione provinciale e comunale a integrare la funzione universitaria in espansione (ARU).  
**Trasformazioni in atto:** presenza e tipo delle attività estranee al servizio psichiatrico: vari servizi sanitari e riabilitativi; cooperativa sociale per il recupero dei tossicodipendenti; attrezzature per il tempo libero (servizio di ristoro); ufficio tecnico ed economato Usl, depositi, magazzini, officine, servizio lavanderia.

**Elementi qualitativi di identificazione:** tipologia dell'asilo: padiglioni misti in parte avvicinati (edificio compatto su impianto a doppia corte), in parte distanziati.  
 Patrimonio culturale: biblioteca psichiatrica (3914 volumi); guardaroba, farmacia, lavanderia.



REGIONE LOMBARDIA, CARTA TECNICA REGIONALE, Como-Lipomo, agg. 1994, sezz. B4a5 - B4b5

**Spazi aperti:** presenza di colonia agricola all'epoca di costruzione dell'asilo.  
Presenza di verde di pregio.

**Indirizzo e dati**  
Via Castelnuovo 1, 22100 Como.

Si ringrazia la dottoressa Dolores Pisapia (Settore Sanità Regione Lombardia).

**Segnalazioni bibliografiche**

Le schede sulla regione Lombardia sono state compilate sulla base di una ricerca prodotta dal Dip. di progettazione dell'architettura del Politecnico di Milano dal titolo: "Rilevi preliminari alla riconversione degli ex ospedali psichiatrici lombardi", Milano, 1996.





IGM, Cremona, agg. 1973, F. 61 III NO

**Posizione attuale nel contesto urbano:**  
 periferica.

**Elementi quantitativi di identificazione:** data  
 di costruzione: 1900.

Superficie totale: non accertata.

Superficie coperta: 11.598 mq.

Numero posti letto in periodo di massima  
 ricettività: non accertato.

**Strumenti normativi per la tutela di aree ed  
 edifici:** vincoli legislativi: non accertati.

Previsione degli strumenti di piano: Prg  
 18/10/83, zona F per attrezzature speciali,  
 sanità, assistenza.

**Trasformazioni in atto:** presenza e tipo delle  
 attività estranee al servizio psichiatrico: servizi  
 socio-assistenziali; cooperativa sociale per  
 attività ricreative; attrezzature per il tempo  
 libero (tre padiglioni con attrezzature sportive di  
 proprietà della Usl); servizi tecnico-logistici  
 (palestra, guardaroba, depositi, magazzini,  
 officina); servizi amministrativi generali.

**Elementi qualitativi di identificazione:**  
 tipologia dell'asilo: padiglioni avvicinati.



REGIONE LOMBARDIA, CARTA TECNICA REGIONALE, Cremona Est, agg. 1994, sez. D7a5

Spazi aperti: dato non rilevato.

Indirizzo e dati: Via San Sebastiano 14, 26100  
Cremona.

Si ringrazia la dottoressa Dolores Pisapia  
(Settore Sanità Regione Lombardia).

**Segnalazioni bibliografiche**

Le schede sulla regione Lombardia sono state compilate sulla base di una ricerca prodotta dal Dip. di progettazione dell'architettura del Politecnico di Milano dal titolo: "Rilevi preliminari alla riconversione degli ex ospedali psichiatrici lombardi", Milano, 1996.



**Codogno (Lodi) [scheda 16]**



IGM, Casal Pusterlengo-Pizzighettone-Somaglia-Codogno, agg. 1971, FF. 60 IV SE - 60 I SO - 60 III NE - 60 II NO

**Posizione attuale nel contesto urbano:** centrale.  
**Elementi quantitativi di identificazione:** data di costruzione: 1931.  
 Superficie totale: 9.820 mq.  
 Superficie coperta: 4.189 mq.  
 Numero posti letto in periodo di massima ricettività: non accertato.  
**Strumenti normativi per la tutela di aree ed edifici:** vincoli legislativi: non accertati.  
 Previsione degli strumenti di piano: Prg 16/2/93, zona F1 per attrezzature pubbliche di interesse generale.

**Trasformazioni in atto:** presenza e tipo delle attività estranee al servizio psichiatrico: servizi sanitari (reparti con funzioni assistenziali di tipo riabilitativo, casa albergo "Taormina").

**Elementi qualitativi di identificazione:** tipo e data di costruzione della preesistenza: edificio religioso risalente al XVIII secolo.  
**Tipologia dell'asilo:** edifici assemblati alla preesistenza, organizzati intorno ad una sequenza di spazi a corte.  
**Patrimonio culturale:** non accertato.



REGIONE LOMBARDIA, CARTA TECNICA REGIONALE, Codogno-Pizzighetone, agg. 1994, sez. C7b4 - C7c4

Spazi aperti: dato non rilevato.

Indirizzo e dati: Via Ugo Bassi 37, 20073  
Codogno (Lodi).

Si ringrazia la dottoressa Dolores Pisapia  
(Settore Sanità Regione Lombardia).

**Segnalazioni bibliografiche**

Le schede sulla regione Lombardia sono state compilate sulla base di una ricerca prodotta dal Dip. di progettazione dell'architettura del Politecnico di Milano dal titolo: "Rilevi preliminari alla riconversione degli ex ospedali psichiatrici lombardi", Milano, 1996.



**Mantova [scheda 17]**

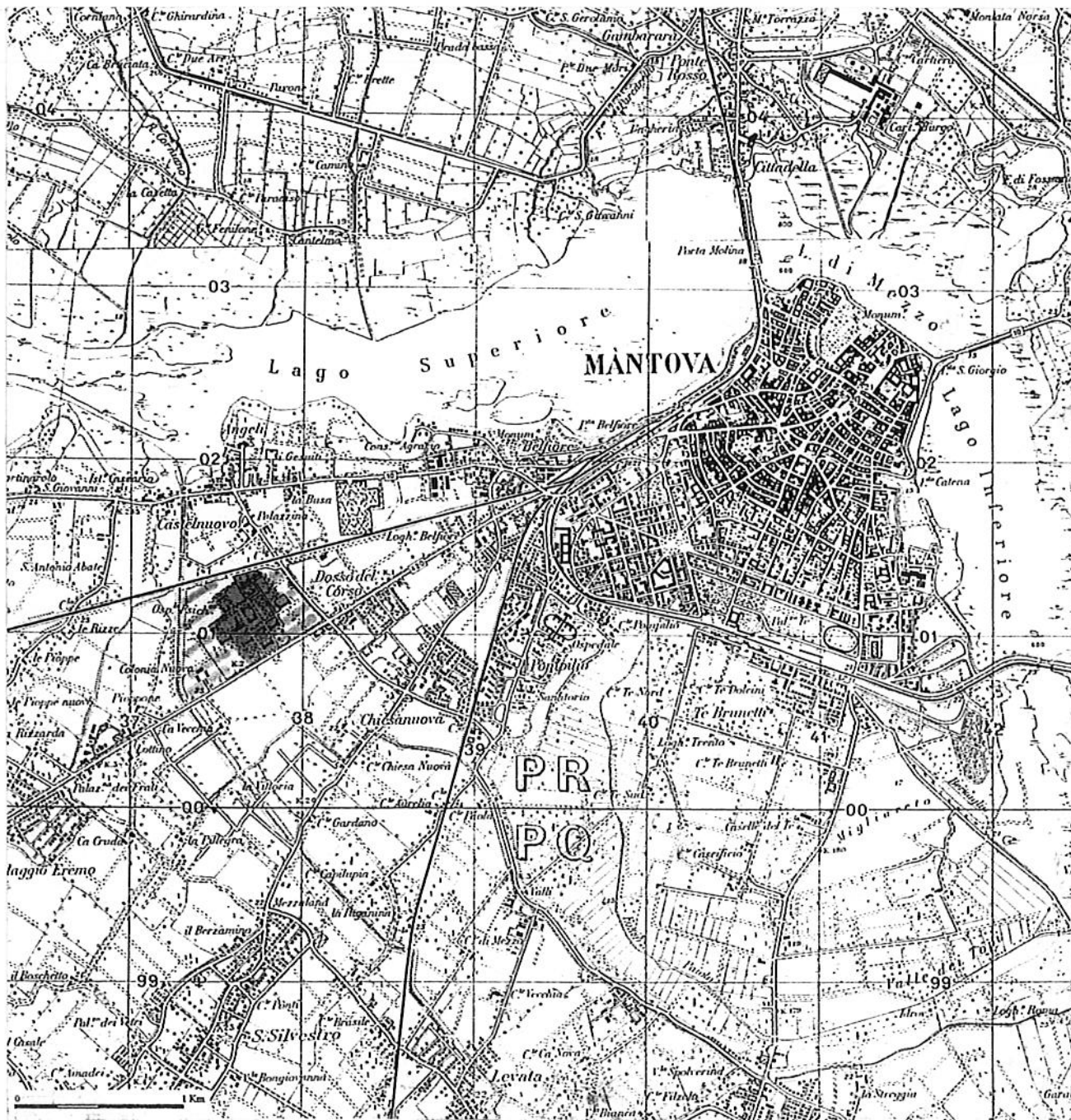

IGM, Porto Mantovano-Mantova, agg. 1969-1970, FF. 62 I SO – 62 II NO

**Posizione attuale nel contesto urbano:** periferica.

**Elementi quantitativi di identificazione:** data di costruzione: 1910.

Superficie totale: 166.675 mq.

Superficie coperta: 13.504 mq.

Numero posti letto in periodo di massima ricettività: non accertato.

**Strumenti normativi per la tutela di aree ed edifici:** vincoli legislativi: non accertati.

Previsione degli strumenti di piano: Prg 1985, zona a demanio pubblico; variante Prg 1985 in itinere (C1, C2, V1 zona per attrezzature sociali e tecnologiche di interesse comune, zona di verde pubblico a livello territoriale). Un'opzione recente considera l'area ex O.P., e una vicina zona militare, comparto di interesse fieristico

(nell'ipotesi che si ristrutturì il nodo ferroviario).

**Trasformazioni in atto:** presenza e tipo delle attività estranee al servizio psichiatrico: servizi socio-sanitari (ristrutturando padiglione per comunità terapeutica, uffici, centro socio-riabilitativo, attività ricreative di pertinenza del centro socio-riabilitativo); laboratori e depositi. Due padiglioni sono dismessi, sei sono occupati da attività del servizio psichiatrico (case-albergo con funzione di degenza), sette sono adibiti ad altre attività.

**Elementi qualitativi di identificazione:**

tipologia dell'asilo: padiglioni distanziati.

Patrimonio culturale: non accertato.

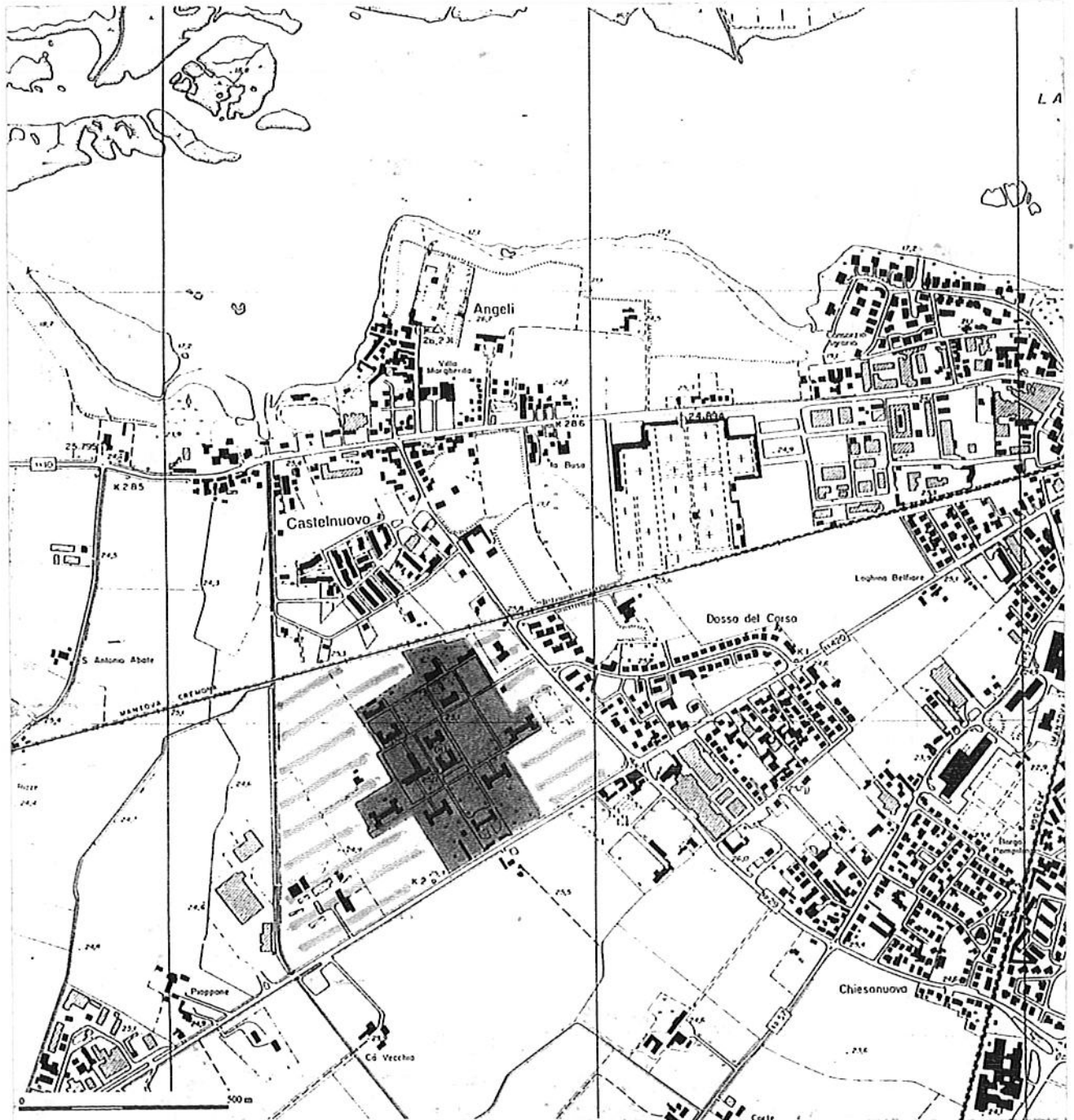

REGIONE LOMBARDIA, CARTA TECNICA REGIONALE, Mantova, agg. 1994, sez. E7c4

**Spazi aperti:** presenza di colonia agricola all'epoca di costruzione dell'asilo. Presenza di verde di pregio.

**Indirizzo e dati**  
Via dei Toscani 1, 46100 Mantova.

Si ringrazia la dottoressa Dolores Pisapia (Settore Sanità Regione Lombardia).

**Segnalazioni bibliografiche**

Le schede sulla regione Lombardia sono state compilate sulla base di una ricerca prodotta dal Dip. di progettazione dell'architettura del Politecnico di Milano dal titolo: "Rilevi preliminari alla riconversione degli ex ospedali psichiatrici lombardi", Milano, 1996.





IGM, Castiglione delle Stiviere, ril. 1967, F. 48 III SO

**Posizione attuale nel contesto urbano:**  
 extraurbana.

**Elementi quantitativi di identificazione:** data di costruzione: 1929-30, nasce come colonia agricola del plesso di S. Luigi che man mano vi si trasferisce; 1939 è annesso il nucleo per alienati giudiziari.

Superficie totale: 90.144 mq.

Superficie coperta: 4.087 mq.

Numero posti letto in periodo di massima ricettività: non accertato.

**Strumenti normativi per la tutela di aree ed edifici:** vincoli legislativi: non esistenti.

Previsione degli strumenti di piano: Prg 26/07/84, zona F3 area di centro storico con perimetrazione di uso pubblico.

**Trasformazioni in atto:** presenza e tipo delle attività estranee al servizio psichiatrico: comunità terapeutiche; attrezzature per il tempo libero: piscina, palestra, teatro, bar (area giudiziaria); laboratorio.

**Elementi qualitativi di identificazione:**  
 tipologia dell'asilo: edifici isolati nel verde.

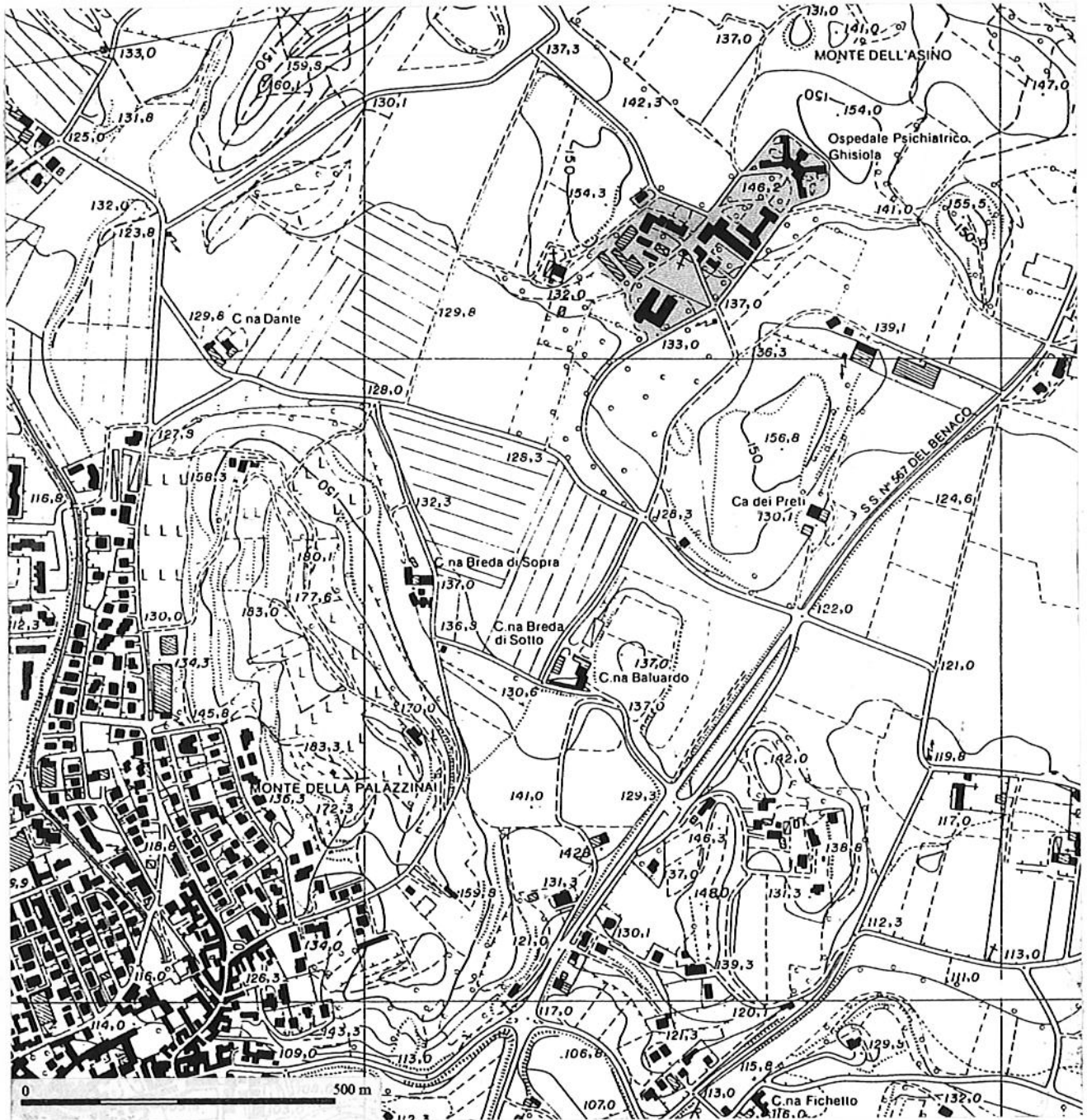

REGIONE LOMBARDIA, CARTA TECNICA REGIONALE, Castiglione delle Stiviere, agg. 1994, sez. D6e4

**Spazi aperti:** presenza di colonia agricola all'epoca di costruzione dell'asilo: l'intera area è nata come colonia dell'O.P. S. Luigi (cfr. scheda 19).  
**Presenza di verde di pregio:** non accertata.

**Indirizzo e dati:** Località Ghisiola, 46043 Castiglione delle Stiviere (Mantova).

Si ringrazia la dottoressa Dolores Pisapia (Settore Sanità Regione Lombardia).

**Segnalazioni bibliografiche**

Le schede sulla regione Lombardia sono state compilate sulla base di una ricerca prodotta dal Dip. di progettazione dell'architettura del Politecnico di Milano dal titolo: "Rilievi preliminari alla riconversione degli ex ospedali psichiatrici lombardi", Milano, 1996.





IGM, Castiglione delle Stiviere, ril. 1967, F. 48 III SO

**Posizione attuale nel contesto urbano:** centrale.

**Elementi quantitativi di identificazione:** data di costruzione: 1870.

Superficie totale: 10.027 mq.

Superficie coperta: 3.531 mq.

Numero posti letto in periodo di massima ricettività: non accertato.

**Strumenti normativi per la tutela di aree ed edifici:** vincoli legislativi: legge 1089/39, applicata alla scuola di alfabetizzazione. Previsione degli strumenti di piano: Prg 26/07/84, zona F3 area di centro storico con perimetrazione di uso pubblico.

**Trasformazioni in atto:** presenza e tipo delle attività estranee al servizio psichiatrico: sono in atto lavori di trasformazione di natura non accertata.

**Elementi qualitativi di identificazione:** tipo e data di costruzione della preesistenza: ex complesso conventuale S. Maria, eretto fra XV e XVI secolo.

**Tipologia dell'asilo:** complesso a corti aperte con spazi ricreativi esterni.

**Patrimonio culturale:** scuola di alfabetizzazione con facciata seicentesca inalterata.

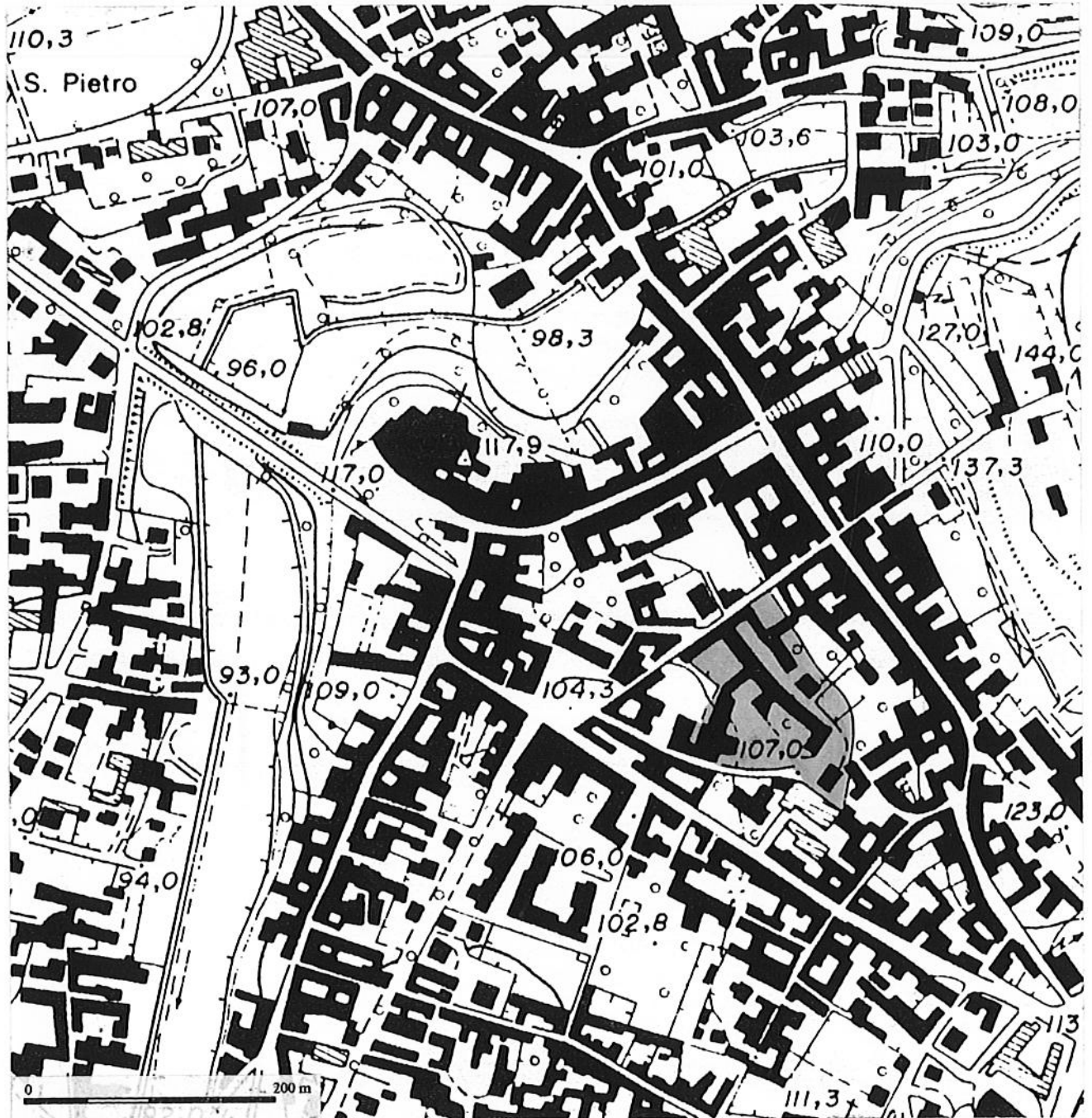

REGIONE LOMBARDIA, CARTA TECNICA REGIONALE, *Castiglione delle Stiviere*, agg. 1994, sez. D6e4

Spazi aperti: dato non rilevato.

Indirizzo e dati: Via B. Ordanino 16, 46043  
Castiglione delle Stiviere (Mantova).

Si ringrazia la dottoressa Dolores Pisapia  
(Settore Sanità Regione Lombardia).

**Segnalazioni bibliografiche**

Le schede sulla regione Lombardia sono state compilate sulla base di una ricerca prodotta dal Dip. di progettazione dell'architettura del Politecnico di Milano dal titolo: "Rilevi preliminari alla riconversione degli ex ospedali psichiatrici lombardi", Milano, 1996.



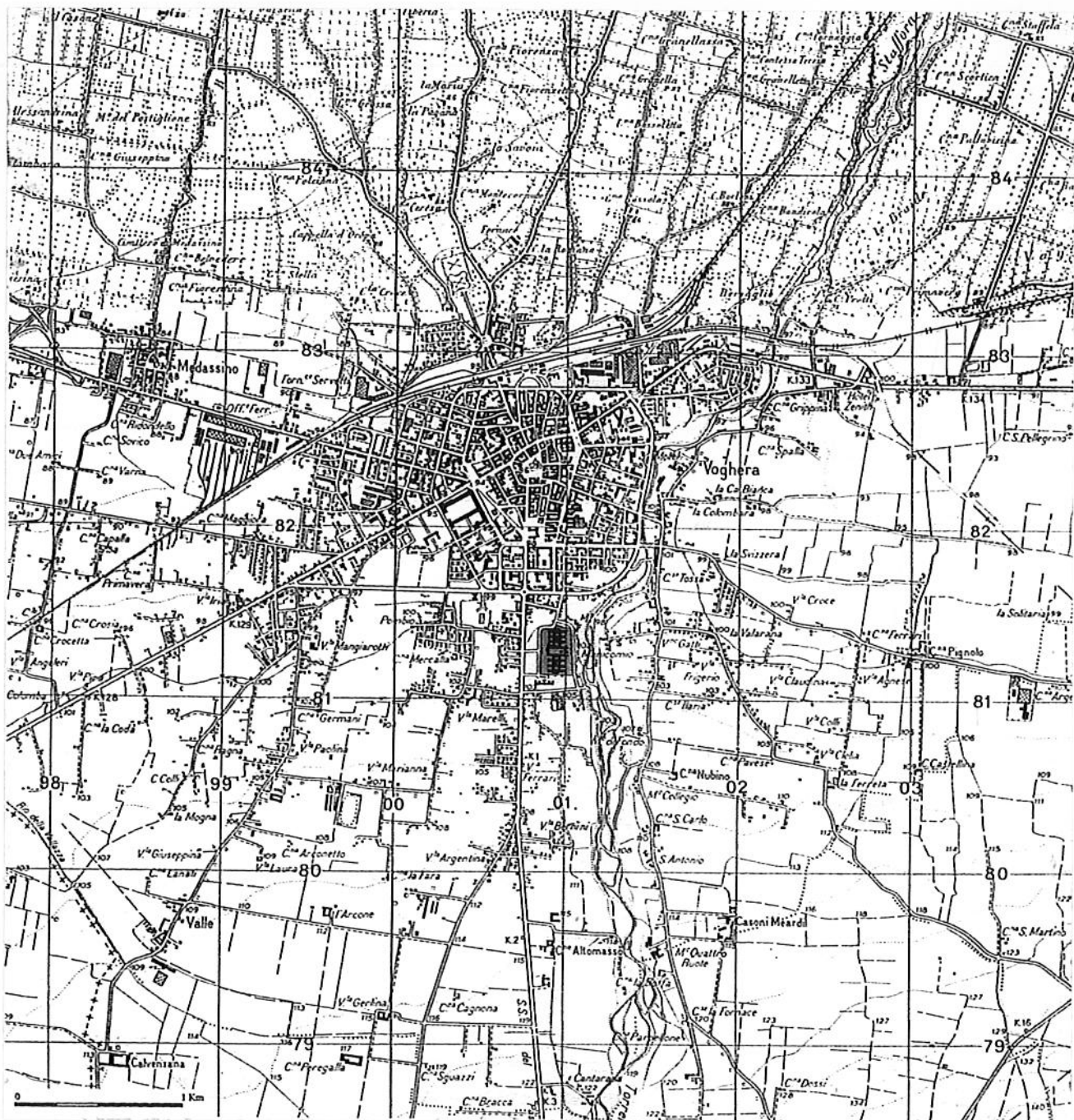

IGM, *Cervesina-Voghera*, agg. 1961-agg. 1972, FF. 59 III SO - 71 IV NO

**Posizione attuale nel contesto urbano:**  
 periferica.

**Elementi quantitativi di identificazione:** data  
 di costruzione: 1876.

Superficie totale: 50.000 mq.

Superficie coperta: 12.800 mq.

Numero posti letto in periodo di massima  
 ricettività: non accertato.

**Strumenti normativi per la tutela di aree ed  
 edifici:** vincoli legislativi: non accertati.

Previsione degli strumenti di piano: Prg  
 19/12/84, Ah zona per attrezzature territoriali ed  
 ospedaliere.

**Trasformazioni in atto:** presenza e tipo delle  
 attività estranee al servizio psichiatrico: servizi  
 socio-sanitari (centro psico-sociale, comunità  
 protette, ambulatori); attrezzature  
 amministrative generali UsI.

**Elementi qualitativi di identificazione:**  
 tipologia dell'asilo: padiglioni avvicinati  
 (integrazione fra la tradizione lombarda  
 dell'ospedale a corti interne e lo schema  
 moderno dei padiglioni riuniti).  
 Patrimonio culturale: biblioteca.

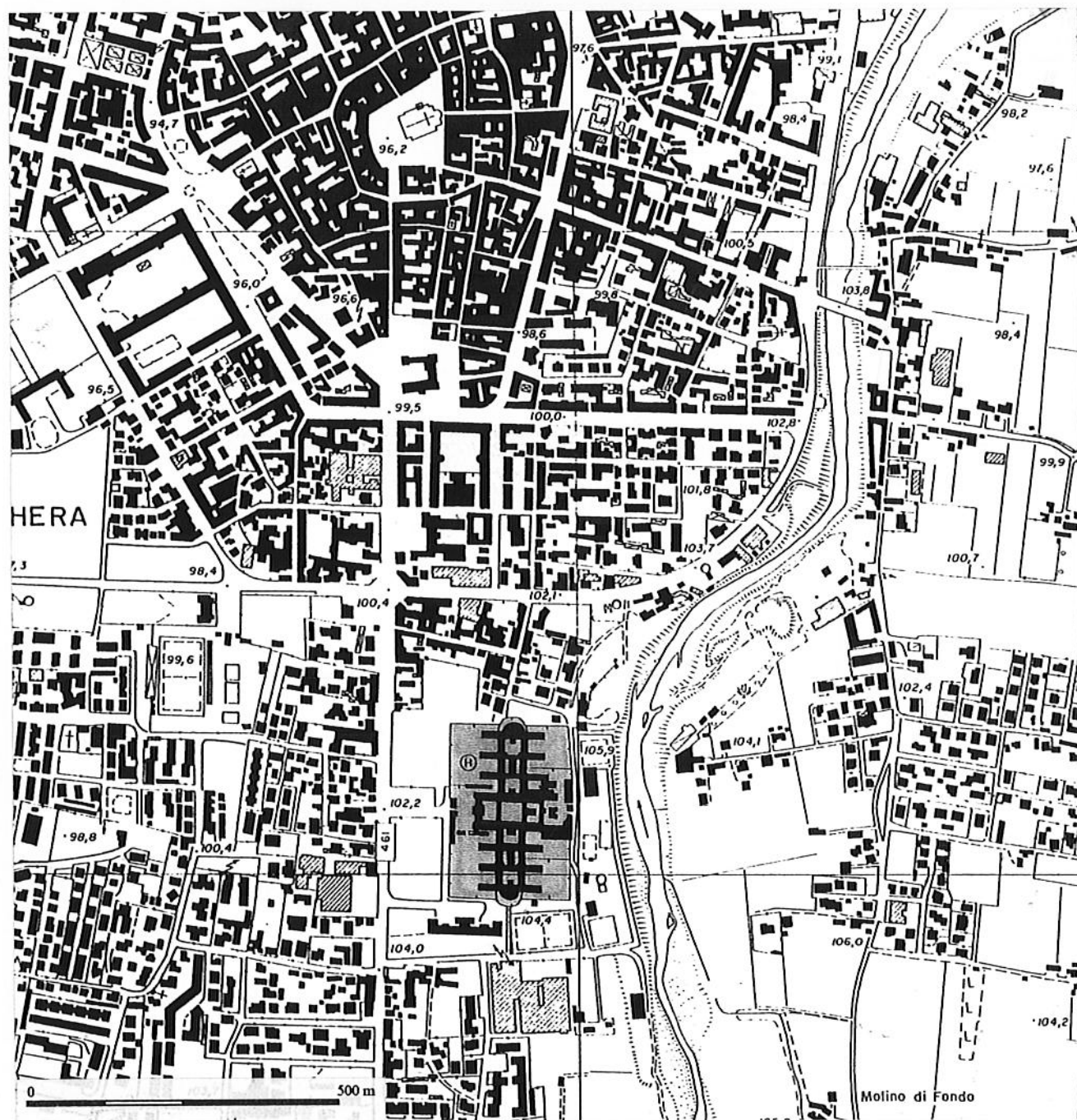

REGIONE LOMBARDIA, CARTA TECNICA REGIONALE, Voghera, agg. 1994, sez. B8a3

**Spazi aperti:** presenza di colonia agricola all'epoca di costruzione dell'asilo.

**Indirizzo e dati:** Viale della Repubblica 88, 27058 Voghera (Pavia).

Si ringrazia la dottoressa Dolores Pisapia (Settore Sanità Regione Lombardia).

**Segnalazioni bibliografiche**

Le schede sulla regione Lombardia sono state compilate sulla base di una ricerca prodotta dal Dip. di progettazione dell'architettura del Politecnico di Milano dal titolo: "Rilievi preliminari alla riconversione degli ex ospedali psichiatrici lombardi", Milano, 1996.





IGM, Sondrio-Piateda, agg. 1971, FF. 18 I SE - 18 II NE

**Posizione attuale nel contesto urbano:**  
periferica.

**Elementi quantitativi di identificazione:** data  
di costruzione: 1907.

Superficie totale: 52.800 mq.

Superficie coperta: 9.725 mq.

Numero posti letto in periodo di massima  
ricettività: non accertato.

**Strumenti normativi per la tutela di aree ed**

**edifici:** vincoli legislativi: non accertati.

Previsione degli strumenti di piano: Prg

01/03/74, zona U3 per attrezzature

comprensoriali; Prg in itinere, zona per  
attrezzature sanitarie e ospedaliere.

**Trasformazioni in atto:** presenza e tipo delle  
attività estranee al servizio psichiatrico: servizi  
socio-sanitari (centro diurno, centro residenziale  
handicappati); uffici in affitto a società di  
informatica.

**Elementi qualitativi di identificazione:**  
tipologia dell'asilo: padiglioni distanziati.

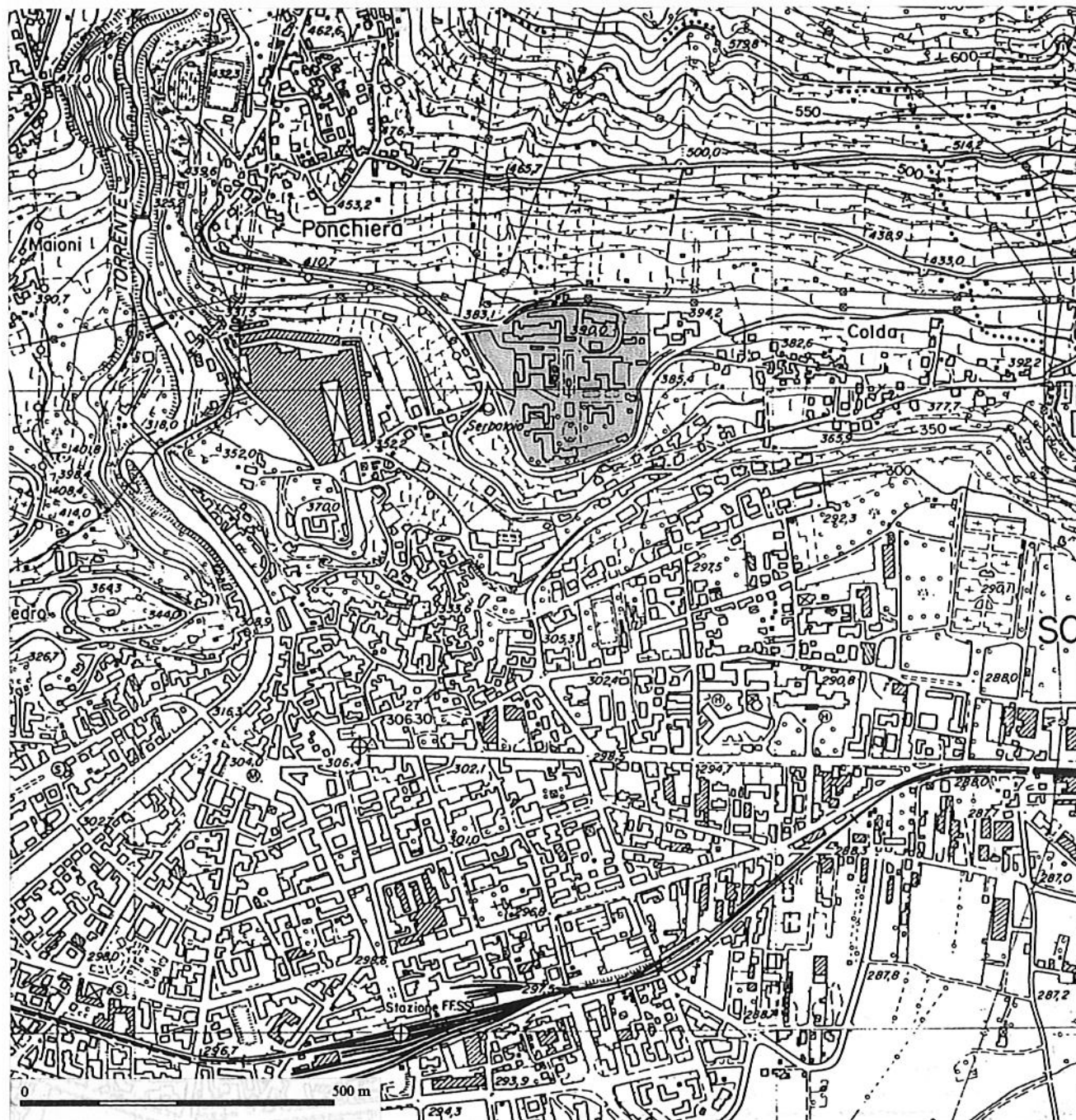

REGIONE LOMBARDIA, CARTA TECNICA REGIONALE, Sondrio, agg. 1985, sez. C3d2

**Spazi aperti:** presenza di colonia agricola all'epoca di costruzione dell'asilo.  
Presenza di verde di pregio: non accertata.

**Indirizzo e dati:** Via C. Besta 1, 23100 Sondrio.

Si ringrazia la dottoressa Dolores Pisapia (Settore Sanità Regione Lombardia).

**Segnalazioni bibliografiche**

Le schede sulla regione Lombardia sono state compilate sulla base di una ricerca prodotta dal Dip. di progettazione dell'architettura del Politecnico di Milano dal titolo: "Rilevi preliminari alla riconversione degli ex ospedali psichiatrici lombardi", Milano, 1996.





IGM, Varese-Malnate, ril. 1937-1936, FF. 31 II NO – 31 II NE

**Posizione attuale nel contesto urbano:**  
periferica.

**Elementi quantitativi di identificazione:** data di costruzione: 1936-39.

Superficie totale: 98.600 mq.

Superficie coperta: 17.462 mq.

Numero posti letto in periodo di massima ricettività: non accertato.

**Strumenti normativi per la tutela di aree ed edifici:** vincoli legislativi: non accertati.

Previsione degli strumenti di piano: Prg 1978, zona F4 per attrezzature pubbliche di interesse generale; Prg 1994 (in itinere), zona F4 di disegno urbano (sono ammessi ampliamenti con concessione edilizia semplice fino a 3,0 mc/mq).

**Trasformazioni in atto:** presenza e tipo delle attività estranee al servizio psichiatrico: servizi sanitari (ambulatorio vaccini, CRT); Università: laboratori Facoltà di medicina di Pavia (area ex colonia agricola), costruendi laboratori Facoltà di biologia di Milano; attrezzature per il tempo libero: bar; sede amministrativa e servizi logistici Usi.

**Elementi qualitativi di identificazione:** tipologia dell'asilo: edifici isolati.

Patrimonio culturale: non accertato.

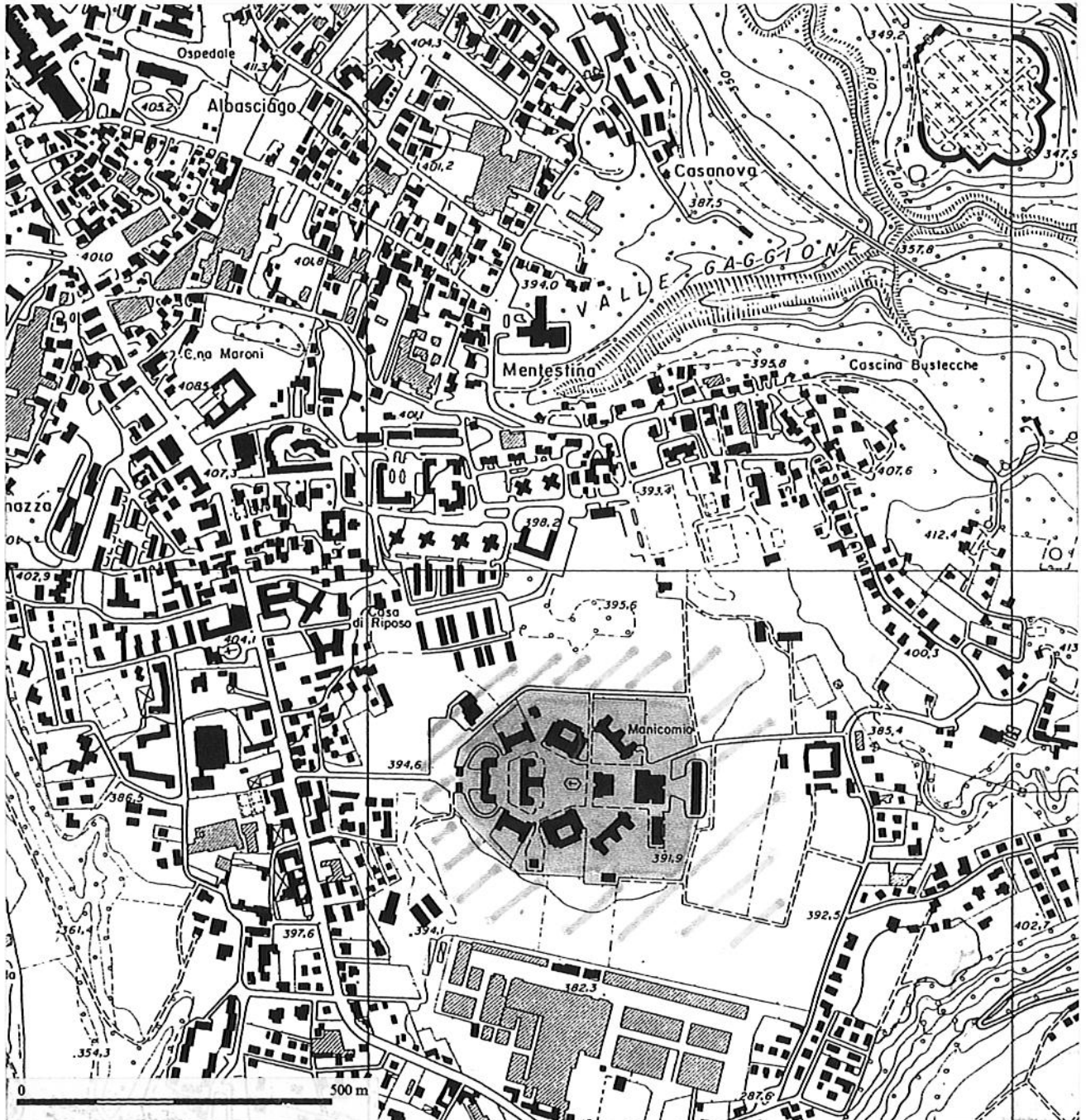

REGIONE LOMBARDIA, CARTA TECNICA REGIONALE, Varese, agg. 1994, sez. A4d5

**Spazi aperti:** presenza di colonia agricola all'epoca di costruzione dell'asilo.  
 Permanenza accertata di colonia agricola.  
 Ente proprietario della colonia agricola: Provincia.

**Indirizzo e dati:** Via Ottorino Rossi 9, 21100 Varese.

Si ringrazia la dottoressa Dolores Pisapia (Settore Sanità Regione Lombardia).

**Segnalazioni bibliografiche**

Le schede sulla regione Lombardia sono state compilate sulla base di una ricerca prodotta dal Dip. di progettazione dell'architettura del Politecnico di Milano dal titolo: "Rilievi preliminari alla riconversione degli ex ospedali psichiatrici lombardi", Milano, 1996.